№ 63 (72) январь 2015

Издаётся с января 2006 года

Свидетельство о государственной регистрации: ПИ № ТУ36-00332 от 24.12.2012

ВЕСТНИК АНТОНИЕВСКОГО ХРАМА

КУЛЬТУРНО-ИНФОРМАЦИОННОЕ ИЗДАНИЕ ХРАМА ВО ИМЯ СВЯТИТЕЛЯ АНТОНИЯ (СМИРНИЦКОГО)

ПО БЛАГОСЛОВЕНИЮ ВЫСОКОПРЕОСВЯЩЕННЕЙШЕГО СЕРГИЯ МИТРОПОЛИТА ВОРОНЕЖСКОГО И ЛИСКИНСКОГО

ВЫХОДИТ ОДИН РАЗ В МЕСЯЦ. ЭЛЕКТРОННАЯ ВЕРСИЯ ИЗДАНИЯ ДОСТУПНА ПО АДРЕСУ: www.snt-antonius.ru

ЖИЗНЬ КАК СОВМЕСТНОЕ СЛУЖЕНИЕ

Русский взгляд на мир веками основывался на осмыслении жизни как религиозного долга и совместного служения Евангельским идеалам добра, правды, любви, милосердия, жертвенности и сострадания. Целью жизни нашего народа всегда было посильное воплощение высоких духовных начал, бессмертной хранительницей которых является Русская Православная Церковь. «Ищи Царствия Небесного, а остальное всё приложится», – издревле говорили на Руси.

Нам необходимо терпеливо, с любовью и тщательностью возвращать людям украденные у них сокровища живой, осмысленной Веры. Уже сегодня наша идеология должна освободиться от химер, навязываемых обществу дирижёрами нынешней смуты, и признать естественный нравственный закон, общепринятые нормы морали основополагающими ценностями русской жизни, подлежащими общественной охране и государственной защите; признать гражданский долг и общественные обязанности человека первичными по отношению к его личным правам, отвергнуть современный культ индивидуализма. Надо всемерно возрождать общинные традиции, опираясь на вековые корни российского патриотизма; прилагать все усилия к воссозданию государственной политики сохранения национально осмысленных ценностей русской жизни, к признанию самобытности нашего пути – пути православного государственного строительства, раз и навсегда отказавшись от слепых заимствований чужого, в первую очередь, западного опыта.

Следует признать очевидный факт, что у России есть многочисленные недоброжелатели, и чётко обозначить враждебные нашему народу силы, восстановив в общественном сознании реальную картину современного положения страны. Сегодня развязан оголтелый антирусский информационный террор, осуществляемый последовательно и целенаправленно. Его главной целью является разрушение нашего самосознания, русской духовности, традиционных религиозно-нравственных ценностей и государственности... Надо обеспечить благотворную, созидательную деятельность печати, радио и телевидения, не допускающую разжигания в обществе социальных противоречий, нагнетания межнациональной напряжённости, манипулирования общественным мнением. Печать – это средство широкого общения, и она должна все силы полагать на возрождение всероссийской общинной жизни.

Необходимо предоставить Русской Православной Церкви все возможности для ведения широкой просветительской и образовательной деятельности...

Всё это должно быть подчинено благоустройству земной Державы во имя спасения для Царствия Небесного миллионов душ наших сограждан. Современную жизнь пронизывает дух разобщения. Горько видеть братскую вражду и безудержное дробление, знакомые нам из истории русского церковного раскола XVII-XVIII веков. Как осилить нынешнее вавилонское разделение? Путь один – покаянная перемена образа мыслей и действий в соответствии с Христовой заповедью любви.

Молю вас, братие, стяжите дух мирен, сглаживайте любовию недостатки ближних, искореняйте свои и терпеливо сносите взаимные обиды.

Господь Всемогущий и Милосердный, видя наше желание встать на путь справедливости, силен помиловать Россию и даровать нам всё, потребное для спасения и воссоздания Родины. Да будет так! Аминь.

Митрополит Иоанн (Снычёв). По книге «Одоление смуты: Слово к русскому народу».

Таинственный образ святыя нашея Церкве. Фреска Зографского монастыря на Святой горе Афон. (XIX век.)

НЕВИДИМЫЙ МИР

2 января – день памяти святителя Антония (Смирницкого)

Для людей, всю свою жизнь посвятивших служению Господу, не существует грани, разделяющей бытие земное и неземное. «Мы странники здесь на земле и пришельцы», – эти слова принадлежат воронежскому архиепископу Антонию Смирницкому.

Будущий воронежский архипастырь, нареченный в крещении Авраамием, родился 29 октября 1773 года в селе Повстино Полтавской губернии. С детских лет он отличался благочестием и ревностно относился к храмовой службе. Раз зимой Авраамий спешил в церковь и провалился в прорубь. Жив остался чудом. Наверное, то был знак свыше. Нечто подобное произошло в детском возрасте и с Серафимом Саровским, и с Тихоном Задонским. Та же грань: земной юдоли – и предвечного, знамение по пути к иной стезе. Судьба этих подвижников, пусть и в разной степени, тесно переплетётся с судьбой Авраамия.

Смирницкий долго не решался принять монашество – жаль расставаться с миром! И всё-таки, прочтя Ефрема Сирина, написал будущий архиепископ: «Всё весёлое в мире мне опротивело, и я скорее, бегом-бегом – в монастырь».

13 августа 1796 года Авраамий вошёл в Киево-Печерскую лавру (а выйдет он из неё через тридцать лет, с иным именем и совершенно другим человеком...). Вскоре смиренный инок постригся в монашество с именем Антоний, и его поставили заведовать лаврской библиотекой. Тогда же в качестве послушания Антоний начал произносить собственные проповеди, став впоследствии блестящим проповедником. «Из жизни святых мы яснее постигаем невидимый мир, где сияет Солнце Правды – Христос Бог наш». Это из его проповеди.

Он стремился отметать от себя житейское попечение, очищаться от суеты, приучился к непрестанной молитве. Отличался нестяжательностью и всё, что у него было, раздавал нищим.

С 1808 года Антоний становится начальником лаврской типографии, через семь лет – наместником Киево-Печерской лавры, снискав впоследствии искреннюю любовь монахов и всех приходящих поклониться святыням.

7 сентября 1816 года Киево-Печеры посетил император Александр I. В сопровождении наместника царь побывал в дальних пещерах и очень удивился, когда Антоний показал ему святые мощи Нестора Некнижного, который, не зная грамоты, сподобился мудрости высшей, неземной. О Несторе Летописце самодержец, конечно, знал, а вот почитание другого, «некнижного» подвижника оказалось для него сродни откровению. Возможно, император тогда понял, что светские познания мало что значат по сравнению со знаниями другого, высшего порядка...

Однажды было Антонию видение, в котором его возили венчать с Самою Богородицей,– и то было знамение о будущем его епископстве. Действительно, в 1825 году на освободившуюся Воронежскую епископскую кафедру киевский митрополит, наш земляк Евгений Болховитинов предложил кандидатуру Антония. Святейший Синод дал согласие, и 31 января 1826 года в Киево-Печерской лавре над Смирницким было совершено рукоположение.

Сам Антоний радовался тому, что отправится на воронежскую землю: ведь здесь пребывали два великих святителя – Митрофан и Тихон!.. И пусть оба святых давно окончили свой земной путь, он чувствовал: они здесь именно «пребывали» – в настоящем времени. «Их молитвы, как благонадёжный якорь в душе моей, меня подкрепят и мне помогут».

Прибыв на свою кафедру, святитель Антоний, обустраивая дела, три года не выезжал из Воронежа. Его стараниями была расширена Крестовая церковь, перестроены архиерейский дом, здания консистории и соборной колокольни. Только в апреле 1829 года преосвященный поехал по епархии, и с тех пор практически ежегодно совершал поездки, во время которых посещал каждую церковь, встреченную по пути. Как-то раз за 24 дня он отслужил 22 Литургии!

За короткий срок владыка Антоний стал центром, связующим воронежское общество, а его двадцатилетнее архипастырское служение – признано целой эпохой существования нашей епархии.

Здесь он был словно отец многочисленного семейства. Выходя к пастве, благословлял всех, сколько бы народу вокруг ни находилось. В его покоях встречались богатые и бедные, сирые и власть предержащие. «Во всех знаниях и состояниях имеет Господь избранные Себе души», – не уставал повторять воронежский архиепископ.

Своих гостей владыка принимал исключительно как гостей святителя Митрофана, себя же почитая и именуя последним его служкой. «Когда я рассматриваю людей, все они хороши, все святы. Один я нехорош».

Святитель Митрофан незримо поддерживал Антония. В начале 1840 года архиепископ, поддавшись искусу усталости, подал прошение об увольнении на покой, мечтая вернуться в лавру, но внезапно отказался от него, услышав в видении Митрофанов голос: «Епископство есть сораспятие Христу на Кресте, а с Креста не сходят, но им возносятся или снимаются с него».

Строительство духовное Антоний сочетал с непрестанным попечением земным, материальным, ибо не видел в трудах разделения меж ними, но знал, что в жизни всё глубоко взаимосвязано.

В 1840 году край наш поразила сильная засуха. Архиепископ отслужил молебен о ниспослании дождя – и засуха сменилась благодатным ливнем. Это – из духовного.

Он отремонтировал все приходские храмы, построенные в епархии, восстановил Дивногорский монастырь, будто заранее предвидя ту роль, что сыграет Свято-Успенская обитель в искоренении страшной холеры, навалившейся впоследствии на Воронежскую губернию. И что это? духовное ли или материальное? Никто не скажет, ибо то выше человеческого разума.

Холера, как известно, разбушевалась в Воронеже в 1831 году, но ещё за год до того она уже вовсю гуляла по соседним губерниям. Святитель Антоний отслужил в Благовещенском соборе молебное пение об отвращении гнева – и в тот год болезнь счастливо миновала воронежские земли. Холерой Господь как бы очищал и приготовлял Воронеж к достойному празднованию открытия мощей святителя Митрофана.

25 июня 1831 года, после донесения, направленного владыкой Антонием в Святейший Синод, мощи святителя Митрофана были признаны нетленными, а чудеса над гробом и его мантии – истинными. В августе 1832 года преосвященный Антоний возглавил торжества по обретению мощей, на которых присутствовали тысячи верующих со всех концов России. Вскоре архиепископ переложил мощи в новую, подаренную воронежским купечеством серебряную раку. В июне следующего года святые мощи перенесли из Архангельского собора в возобновлённый стараниями владыки кафедральный Благовещенский собор. По его благословлению в Афонском Русском Пантелеимоновском монастыре бы основан первый за пределами России храм святителя Митрофана...

Неустанно трудился он и над прославлением святителя Тихона Задонского, и хотя оно состоялось уже после кончины владыки Антония, именно его Господь сподобил обрести мощи святителя.

А что же труды земные? От них было не уйти. Однажды, когда в Воронеже выгорела Ямская слобода, архиепископ уговорил губернатора собрать живущих в городе дворян и купцов. В помощь пострадавшим Антоний от себя и «от Митрофана» положил тысячу рублей. Видя такое, «лучшие люди» города тоже не поскупились.

Воронежский архиерей вёл широкую переписку: с царской семьей, с задонским затворником Георгием, с Илларионом, затворником Троекуровским, с преподобным Серафимом Саровским и многими другими. Подписывался исключительно так: «Антоний, недостойный епископ Воронежский». А преподобный Серафим Саровский называл Антония великим архипастырем Божиим!..

Как-то саровский старец послал жителя города Мурома к владыке Антонию. Тот оставил муромца на послушание, а затем наказал ему идти в Киев в чугунной шапке тамбовского святителя Питирима. Шапка та весила 17 фунтов и была обшита изнутри бархатом с шапочек святителя Митрофана и Варвары Великомученицы. Послушник ходил в лавру и обратно два раза, ослеп, но зато сделался прозорливым.

В феврале 1843 года Воронеж посетил Игнатий, архиепископ Донской. Преосвященный Антоний, возлагая на Игнатия панагию святителя Митрофана, сказал: «Вы скоро здесь будете архиепископом». Это, как известно, исполнилось. Антоний, кстати, почил в день памяти Игнатия Богоносца... Незадолго до смерти преосвященный Антоний говорил: «Чувствую, что земная моя храмина разрушается». Накануне своей кончины он посетил храм и молился в алтаре. При жизни Антония никто не видел, чтобы он смеялся, хотя лицо его и озарялось улыбкой. Так было и в последний день, 20 декабря 1846 года.

Житие архиепископа Антония – вне нашего понятия о жизни и смерти как чего-то законченного. Святой являлся и в XX веке. Так, когда рылся котлован под строительство главного корпуса Воронежского университета, перед экскаваторщиком вдруг возник строгий старец, который своим видом предупреждал: «Дальше – нельзя!». Возмущённый рабочий выскочил из кабины, чтобы отчитать невесть откуда взявшегося на стройплощадке старика, но к своему изумлению никого не увидел. Оказалось, ковш экскаватора чуть не вонзился в усыпальницу, от которой начиналось кладбище Митрофановского монастыря...

За советские десятилетия в обществе сложилось мнение о прославлении в лике святых как о чём-то «прежнем», бывшем «в другой жизни». Но в наши дни прославляют тоже, а может, в наши-то дни – и особо... Именно в наше время Антоний Смирницкий причислен к лику святых, и память его совершается 2 января – в день преставления.

Игорь Маркин

Молитве нужно учиться

...О молитве святыми отцами написано очень много, и я только попытаюсь кратко изложить некоторые практические аспекты святоотеческого учения о молитве.

Для молитвы важны три условия: *внимание, благоговение и сокрушение сердца*. Внимание означает, что слова молитвы должны усваиваться вашим сознанием. «Держи ум в словах молитвы», – так говорил преподобный Иоанн Лествичник. Благоговение означает, что при совершении молитвы следует постоянно держать в уме, к Кому обращаешься: к Творцу всяческих, Богу. Сокрушение сердца значит, что молящийся должен иметь в памяти мысль о своём недостоинстве (то есть не надо всякий раз делать смотр своих грехов, достаточно просто помнить о своей греховности).

Всякий приступающий к деланию молитвы с искренней решительностью благоугождать Богу, вначале легко и охотно хранит эти заповеди, но далее среди житейской суеты рассеивается вниманием, теряет благоговение, реже помышляет о покаянии. То же бывает и с электриком, работающим с высоким напряжением тока: когда он только поступает на работу, то всячески остерегается нарушить правила техники безопасности, а после, привыкая, теряет страх и безбоязненно касается проводов. За это он бывает наказываем ударами электричества, которое, хоть и больно бьёт, но возвращает к реальности: не забывайся!.. Так и с нами бывает: Бог так или иначе напомнит о Себе. Но лучше не ожидать Божьих вразумлений, а стремиться поддерживать в себе внимание, благоговение и сокрушение сердца.

Молитве нужно учиться, как и всякому делу, со старанием и самопринуждением. Но всегда надо помнить, что молитва есть Божий дар. В своё время даст Господь молитву молящемуся за прилежание и терпение. Новоначальному же подобают труды, труды и труды.

Вначале следует побороться с первым врагом – рассеянностью. Уму свойственно отбегать, а вниманию – теряться. Важно вовремя ловить его и возвращать на место: продолжить чтение с того места, откуда внимание отбежало. Читать молитвы нужно достаточно медленно, потому что иногда ум не успевает за словами. Митрополит Антоний Храповицкий даже рекомендовал карандашом разбить текст каждой молитвы из «Молитвослова» вертикальными чёрточками на короткие фрагменты, и на этих чёрточках останавливаться, пока мысль не усвоится. Например: «Помилуй мя, Боже/ по велицей милости Твоей/ и по множеству щедрот Твоих/ очисти беззаконие мое/», и так далее.

Вначале следует избегать длинных молитв, а когда утвердитесь вниманием, можно и понемногу прибавить. Молитвенное правило должно быть постоянным, но если вы устали или больны – сокращайте, сколько требует немощь. Если нужно, читайте даже сидя или лёжа. Если уж совсем худо, хоть трижды «Господи, помилуй» произнесите, но только вовсе без молитвы не оставайтесь.

К обязательному правилу, читаемому утром и вечером, хорошо бы прибавить свои собственные молитвы. По окончании обычных молитв несколько остановитесь и подумайте: «Вот, я здесь стою, а Бог меня видит». И, остановившись на этой мысли вниманием, обратитесь к Богу с тем, что вам кажется самым существенным в жизни. Просите с надеждою, просто, по-детски. Богу нетрудно исполнить любую вашу просьбу, разве что

Николай Богданов-Бельский. В церкви (фрагмент).

она вам будет не на пользу. В конце своей молитвы обязательно добавьте: «Да будет воля Твоя». Хорошо и на бумажке записать такую молитву, чтобы не забывать её.

Самой важной молитвой является Иисусова: «Господи, Иисусе Христе, Сыне Божий, помилуй мя грешного». Она краткая, её легко и удобно читать на всяком месте и во всякое время. Но и Молитва Иисусова совершается только при хранении внимания, благоговения и сокрушения сердца. И нужно читать её медленно, чтобы каждое слово отпечатывалось в памяти. Афонские монахи – делатели Иисусовой Молитвы – утверждают, что для совершения ста молитв нужно не менее получаса; то есть темп чтения весьма невысок.

Наконец, существует ещё церковная молитва – это то, что читается и поётся в храме. Чтобы церковная молитва стала вашей, приучите себя регулярно бывать на Богослужении. Поначалу там многое кажется непонятным, но постепенно и язык Богослужения, и символика его, и темп станут более прозрачными. Может быть, погружение в церковность даже важнее понимания того или иного фрагмента Богослужения: ведь Церковь – это Царство Божие во всей полноте его, а мы сами ещё очень далеки от полноты. Поэтому неудивительно, что многое нам остаётся – и, возможно, останется – непонятным. Припадайте к Церкви, как дитя припадает к груди матери: пусть ему неизвестно, какие именно витамины, белки, жиры и углеводы содержатся в материнском молоке – дитя просто припадает к сосцам и получает всё потребное для жизни...

Но – дерзайте! С Божьей помощью в своё время вы достигните Истины. Только помните: *«Никто, возложивший руку свою на плуг и озирающийся назад, не благонадежен для Царствия Божия» [Лк. 9, 62].*

Источник: http://oigor.narod.ru

О спасении молящихся

Ты, будучи неверующим, ощутил, как Всевышний входит в человеческую жизнь. А как же это чувствуют верующие и воцерковлённые!..

Один известный житель Белграда рассказывал мне, как Господь спас его от ареста. Согнали нас, говорил он, в полицейское управление и построили во дворе. Охранники кесаревы избивают, издеваются, заушают. Кого? Сыновей косовских! Детей князя Лазаря! Тех, кого хотят интернировать, толкают в сторону, кричат: «Войти в участок!». Тем, кого отпускают: «В переулок!..». Но тех, других, было меньшинство.

Я в страхе стою и молюсь про себя: «Господи, спаси меня!». Подошла моя очередь. «Чем занимаешься?» – злобно спросил меня солдат. «Господи, спаси меня!» – последний раз прошептал я и, не раздумывая над ответом, сказал: «Господин, я держу булочную и кормлю своим хлебом детей». Он несколько раз отгонял меня – то влево, то вправо, пока не крикнул: «В переулок!».

Пути Всемудрого Господа неисповедимы; тысячи и тысячи путей защиты и спасения у тех, кто Ему молится: *«В страхе пред Господом – надежда твердая, и сынам Своим Он прибежище» [Притч. 14, 26]*. Разве не знаем мы случаи, когда у гонителя помрачается зрение – и не видит он того, кого ищет погубить? Или когда заблудится грабитель – и не найдёт дома, который шёл ограбить?

Жена одного сербского офицера свидетельствовала об этом. Она смотрела, как вражеские солдаты идут из дома в дом, грабят, ломают, уводят людей в плен... Вот уж пришли они к соседям... Что делать? Позвала свекровь и детей. Упали все на колени перед иконой святого Архангела Михаила и в слезах молились. А солдаты бесчинствовали у соседей. Вышли, хлопнула дверь. Вот, сейчас войдут в её дом, вот-вот... Не вошли, не дал Господь! Не напрасно молились. Выйдя от соседей, враги прошли мимо дома того офицера и вошли в другой. Отвело их от дома, связанного молитвою с Небом.

Тебе потребовалось получить пулю, чтобы, оставшись в живых, почувствовать присутствие Божие. А великие святые и праведники чувствовали присутствие Его даже в движениях мысли и сердца. Старайся и ты: подняться до такой духовной высоты, к такому тонкому познанию путей Господних, к такому живому ощущению Бога.

Святитель Николай Сербский

Юлиус Шнорр фон Карольсфельд. Маловерие Петра.

Молитва

Нетронутые белые листы –
и тишина, и в небесах ерила...
И напугалось сердце немоты,
и с Господом в тиши заговорило:

«Прости, Господь, удел наш роковой
и снизойди до существа земного,
где о России с думой вековой
я пред Тобою на коленях снова.

Молюсь о горькой Родине своей –
истерзанной, обманутой, несытой,
где сгинули напевы косарей
где спит народ, как богатырь убитый,

где очи русских деревень пусты
и куслепом зарастает поле,
где покрывают Родину кресты,
и в небесах рыдает колокольня...

Прости, Господь, мой горестный народ!
Верни надежду, укрепляя Веру!
Уж реки крови перешли мы вброд,
уже в другую переходим эру...

Мы строили и храмы, и мосты,
чтоб нам идти к Сиялищу Пророка –
но нас бросали в бездну темноты
всемирные служители порока...

Мы обращались к светлым Небесам
и снова путь окольный начинали –
но бесы нас кружили по лесам
и чёрной мглою души начиняли...

Мы чуда ждём с небесной высоты
и, молча – ждём последнего итога...
И посреди Вселенской немоты
мы замираем в ожиданье Бога!»

Владимир Скиф

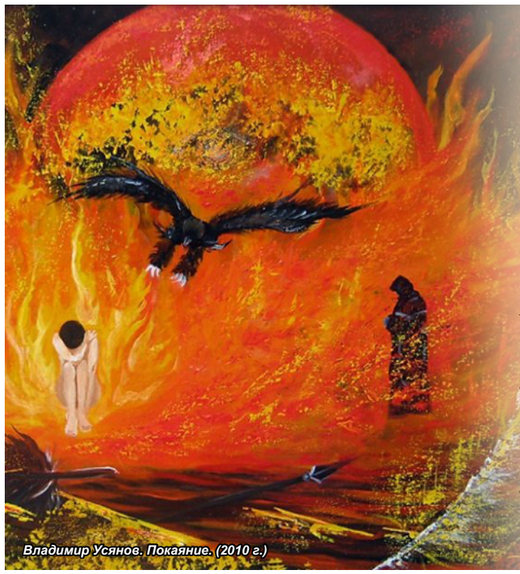

Владимир Усянов. Покаяние. (2010 г.)

ВИДЕНИЕ

Как родился Господь при сиянье огромном,
пуповину зарыли на Севере тёмном.
На том месте высокое древо взошло,
во все стороны Севера стало светло.
И Господь возлюбил непонятной любовью
Русь Святую, политую Божеской кровью.

Запах крови учуял противник любви
и на землю погнал легионы свои.
Я увидел: всё древо усеяли бесы
и, кривляясь, галдели про чёрные мессы...
На ветвях ликовало вселенское зло:
– Наше царство пришло, наше царство пришло!
Одна тяжкая ветвь обломилась – и с криком
полетела по ветру в просторе великом.
В стольный город на площадь её принесло:
– Наше царство пришло, наше царство пришло!..

Юрий Кузнецов (1988 г.)

«ЗОИНО СТОЯНИЕ»

В 1956 году в Куйбышеве (ныне городу возвращено его исконное имя – Самара) случилось то, что потрясло весь православный мир: знаменитое «Зоино стояние».

Работница трубного завода, некая Зоя, решила с друзьями встретить Новый год. Её верующая мать была против веселья в Рождественский пост, но Зоя не послушалась. Все собрались, а Зоин жених Николай где-то задержался. Играла музыка, молодёжь танцевала, только у Зои не было пары. Обиженная на жениха, девушка сняла с иконостаса икону святителя Николая и сказала: «Если нет моего Николая, потанцую со святым Николой». На увещевания подруги не делать этого дерзко ответила: «Если Бог есть, пусть Он меня накажет!» С этими словами она пошла по кругу в танце. На третьем круге комнату вдруг наполнил сильный шум, поднялся вихрь, молнией сверкнул ослепительный свет, все в страхе выбежали. Одна только Зоя застыла с прижатой к груди иконой святителя, окаменевшая, холодная, как мрамор... Дерзкую девушку не могли сдвинуть с места: ноги её как бы срослись с полом. При отсутствии внешних признаков жизни Зоя, однако, была жива: сердце её билось. С того времени она не могла ни пить, ни есть. Врачи прилагали всевозможные старания, применяли различные средства – но не могли привести её в чувство.

Весть о чуде быстро разнеслась по городу. Многие приходили посмотреть Зоино стояние. Но спустя некоторое время городские власти опомнились: подходы к дому перекрыли, и его стал охранять наряд дежурных милиционеров, а приезжим и любопытным отвечали, что никакого чуда здесь нет, и ничего странного не происходило. Дежурившие на Зоином посту по ночам слышали, как Зоя кричала: «Мама! Молись! В грехах погибаем! Моли-ись!..»

Медицинское обследование подтвердило, что сердцебиение у девушки не прекратилось, несмотря на окаменелость тканей: такую, что не могли даже сделать укол – иглы ломались!..

Приглашённые священники после совершения молитв не смогли вынуть икону из её застывших рук.

Но в праздник Рождества Христова пришел отец Димитрий Тяпочкин (будущий иеромонах Серафим), отслужил молебен и освятил всю комнату. После этого он взял из рук Зои икону и сказал: «Теперь надо ждать знамения в Великий День (то есть на Пасху)».

Перед праздником Благовещения некий благообразный старец попросил охрану пропустить его. Ему отказали. Появлялся он и на следующий день, но и другая смена его не пустила. В третий раз, в самый день Благовещения, охрана его не задержала. Дежурные слышали, как старичок говорил Зое: «Ну что, устала стоять?» Прошло какое-то время, старец всё не выходил. Когда заглянули в комнату, его там не обнаружили... Все свидетели происшедшего убеждены, что являлся девушке сам святитель Николай.

После своего кощунственного танца с иконой Зоя простояла четыре месяца, до самой Пасхи. В ночь на Светлое Христово Воскресение она громко взывала: «Молитесь! Страшно, земля горит! Весь мир в грехах гибнет! Молитесь!..» С этого времени она стала оживать, постепенно уходило окаменение, в теле её появилась мягкость. Девушку уложили в постель, но и там она всё продолжала взывать и просить всех молиться о мире, гибнущем во грехах, и о земле, горящей в беззакониях...

Молитвами святителя Николая Господь помиловал её, принял её покаяние и простил грехи.

Всё случившееся настолько поразило жителей города и его окрестностей, что множество людей обратилось к вере. Многие поспешили в церковь с покаянием, некрещёные крестились, не носившие креста стали его носить. Очевидцы говорили, что даже не хватало крестов для просящих.

Отцу Димитрию запретили рассказывать о взятии иконы у Зои и направили служить в отдалённое село. Но, несмотря на это, люди тянулись к батюшке, что не устраивало безбожную власть. 26 октября 1960 года в селе Соколовка епископ Курский и Белгородский Леонид совершил постриг протоиерея Димитрия в монашество с именем Серафим.

С 14 октября 1961 года и до конца своих дней отец Серафим был настоятелем Свято-Никольского храма в селе Ракитном Белгородской области, всего себя отдавая ближним, чтобы *спасти по крайней мере некоторых [1Кор. 9, 22]*, которые услышат голос Церкви и покаются в своих грехах.

Сайт-источник: www.pravoslavie.ru

Есть грехи смертные и не смертные. Смертный грех – это такой, в котором, если ты не покаешься, и в нём застанет смерть – то ты идёшь в ад. Но если ты в нём покаялся, он тебе тотчас же прощается. Смертным он называется потому, что от него душа умирает и ожить может только от покаяния. Грех – то же для души, что рана телесная для тела. Есть раны, которые можно врачевать, которые не приносят телу смерти, а есть раны смертельные. Так же и грехи. Смертный грех убивает душу, делает её неспособной к духовному блаженству.

Преподобный Варсонофий Оптинский

ВСЁ ПРОНИЗАНО ВЕЧНОСТЬЮ...

С духовной заразой надо воевать, и Вера наша должна быть воинствующей.

Любовь к личным врагам и решительный бой с врагами Божьими, с врагами Отчизны, с врагами Слова – такова наша задача, задача критики.

Современная критика публицистична – как и вся нынешняя литература рубежного времени... Совершенное отсутствие самолюбования и служение не самоутверждению, а Слову и великой русской литературе, без оглядки на опасности и собственное здоровье – вот наше кредо.

Наш идеал – христианский, а не содомский, раскрывшийся сейчас, в последние времена, во всём своём откровенном бесстыдстве.

Высокий смысл земной жизни, замысел Творца о русском человеке не разгадан полностью, но сила и точность Его слов должна быть ясна: «Да будет воля Твоя, яко на небеси и на земли» *[Мф. 6, 10]*.

В будущем Он пошлёт ангелов Своих отделить зёрна от плевел, но, по мнению святых отцов, человек может быть выше ангела!

Потому зёрна от плевел мы должны отделить уже здесь, на земле. В своей душе, в жизни, в России. В русской литературе.

Жемчужное зерно – образ даже не поэтический, а евангельский: «Еще подобно Царство Небесное купцу, ищущему хороших жемчужин, который, нашедши одну драгоценную жемчужину, пошёл и продал всё, что имел, и купил её» *[Мф. 13, 45-46]*.

И далёкое прошлое, и наше временное настоящее, и грядущее – всё пронизано Вечностью, об этом надо помнить. Помнить и искать...

Виктор Бараков

Панин Сергей. Подмосковье. Ранний май. (2000 г.)

ВОИНСКИЕ ХРАМЫ ВОРОНЕЖА

Россия прошла через много войн, и её история накрепко связана с историей храмоздательства. Ведь в память о защитниках Родины наши предки по традиции строили храмы-памятники, часовни и даже целые храмовые комплексы. Так, в честь победы над волжскими булгарами Андрей Боголюбский воздвиг настоящую жемчужину русского православного зодчества – храм Покрова-на-Нерли... На Куликовом поле стоит церковь преподобного Сергия Радонежского... А после взятия Казани войсками Ивана Грозного в Москве появился храм Покрова-на-Рву, более известный как собор Василия Блаженного.

Эти храмы известны каждому. И сколько их ещё стоит по всей стране...

В Воронеже, городе Воинской Славы, они тоже есть. Они стоят как свидетельство сопричастности общей русской истории – истории нашей духовности. И, в то же время, храмы, так или иначе связанные с военными событиями, вносят в картину прошедшего и настоящего свою особую лепту, словно отмечая, что подвиг, особенно воинский, возводит человека к вершинам духа – к Небу, к Вере и к Богу...

Чтобы военнослужащие нашего Отечества не остались без защиты Господней, устроению и восстановлению воинских храмов в Воронежской епархии в последние десятилетия уделяется большое внимание. Назовём некоторые из воинских храмов нашего города.

15 февраля 2000 года, на Сретение, по благословению митрополита Воронежского и Липецкого Мефодия прошёл водосвятный молебен, посвящённый открытию Сретенского храма, воссозданного на территории Острогожской 37-й учебной автомобильной бригады. Храм был построен сто двадцать лет назад там, где в своё время квартировала бригада кавалерийского запаса. В советские годы богоборческая власть его закрыла, но вот уже полтора десятка лет как он восстановлен. 7 апреля 2000-го, на Благовещение Пресвятой Богородицы в возрождённом храме была совершена первая Божественная Литургия...

19 октября того же 2000 года, в день празднования памяти святого апостола Фомы на базе спасательного центра МЧС в посёлке Шилово на территории воинской части был освящён первый в нашей епархии храм-часовня во имя святых страстотерпцев князей Бориса и Глеба...

Ещё до революции на территории Чугуновского кладбища стоял храм во имя пророка Самуила. Он был возведён почти двести лет назад, в 1824 году, на средства богатого купца Самуила Никитича Мещерякова, за огромную физическую силу прозванного в народе «Чугунным», и посвящён был его небесному покровителю. Богослужения здесь продолжались до конца 1920-х годов, после чего церковь закрыли. В ноябре 1993 года её возвратили епархии, и начался нелёгкий труд по восстановлению разрушенного храмового здания. Со временем оно приобрело достойный вид, соответствующий его духовному назначению. А в восстановлении его активно участвовала Западная группа войск ФПС России. 28 мая 1996 года, в День пограничника, церковь освятили, и она получила статус храма-памятника, посвящённого павшим пограничникам. Два года спустя здесь была открыта мемориальная доска воинам, погибшим при защите рубежей России, а вскоре около храма появился и сам памятник пограничникам, погибшим во время Великой Отечественной войны в битве за Воронеж, выполненный в виде стелы...

Своеобразный комплекс в память о погибших складывается у Коминтерновского кладбища. Вот уже почти десять лет возле него действует храм-часовня во имя иконы Божией Матери «Взыскание погибших». Окончание строительства произошло в знаменательный день – 9 мая, в праздник Великой Победы.

По внешнему виду часовня напоминает воинский шлем или цилиндрическую капсулу, куда в недалёкие по историческим меркам времена принято было закладывать послания-заветы грядущим поколениям. Всё сооружение символично: мраморные памятные доски вмонтированы в основание храма по всей его окружности. Они напоминают о больших и малых войнах ушедшего XX столетия, в которых погибли наши земляки-воронежцы.

Рядом, на Коминтерновском кладбище немало воинских захоронений. Совсем недавно в сквере у кладбища, рядом с часовней-храмом во имя иконы Божией Матери «Взыскание погибших» появился самый молодой на сегодняшний день воинский монумент Воронежа – памятник воинам-интернационалистам. Прообразом воина, воплощённого в металле, стал наш земляк Юрий Лукьянчиков, капитан разведки мотострелкового полка, погибший в 1985 году в Афганистане...

На старинном Терновом кладбище, самом древнем из сохранившихся некрополей Воронежа, покоится прах героев Отечественной войны 1812 года и тех, кто столетие спустя сражался на фронтах Первой Мировой войны. Рядом с входом на кладбище появились две мемориальные стелы, рассказывающие о давних событиях с перечислением имён участников. Это свершилось благодаря активной работе по восстановлению исторической памяти и сохранению территории Тернового кладбища, которую вели многие организации и граждане города, в том числе и члены Воронежской областной общественной организации защитников отечества «Щит».

Когда-то при кладбище стояла церковь, называемая Свято-Духовской или Троицкой – с приделами во имя воронежских святителей Митрофана и Тихона... Того храма давно нет, но в праздник Рождества Христова 2013 года митрополит Воронежский и Борисоглебский Сергий освятил на территории Тернового кладбища часовню Архангела Михаила, покровителя военнослужащих...

Рядом с братской могилой на Чижовском плацдарме возводится храм-часовня во имя святого князя Дмитрия Донского. Скромный на вид, он, тем не менее, зримо напоминает о несокрушимой силе русского духа и русского оружия. 20 апреля 2013 года, в День Похвалы Пресвятой Богородицы митрополит Сергий совершил освящение креста Дмитриевского храма...

Нельзя не упомянуть и древнейшую из сохранившихся воронежских церквей – Успенскую Адмиралтейскую, с которой напрямую связано рождение Русского военно-морского флота и в которой сегодня имеются мемориальные доски с именами воронежцев, погибших в морской пучине при исполнении воинского долга...

В трудных жизненных обстоятельствах душа человека обращается к Вере, и не случайно в 2001 году в Воронеже был освящён госпиталь, а на областном призывном пункте появилась молитвенная комната...

Служение воина всегда сопряжено с риском и требует не только соответствующей физической подготовки и напряжения телесных сил, но и мужества, самоотверженности, благородства и любви к родной земле. Отправляясь на защиту Отечества, русские воины всегда обращались за благословением пастырей Православной Церкви: ведь боеспособность и каждого воина, и всех Вооружённых Сил определяют именно духовные качества. А и где их можно почерпнуть, как не через укрепляющую Благодать Господню, через живую Веру, искреннее, сердечное обращение к Богу и горячую молитву...

Памятник воинам-интернационалистам у Коминтерновского кладбища.

Успенский Адмиралтейский храм.

НЕ ВЛОЖИМ МЕЧ ДО ПОРЫ...

1 января 1813 года для нашей страны знаменательно тем, что именно в этот день последние остатки оборванных и замерзающих французских солдат наконец-то сумели покинуть пределы оказавшейся для них негостеприимной России. В первый же день нового года император Александр I обнародовал манифест о полном окончании Отечественной войны и дал обет построить в честь такого важного события Божий храм.

Бегство французов из России много раз описывалось в романах и повестях, одах и поэмах, в воспоминаниях участников и очевидцев. Одним из них стал наш земляк, уроженец села Ертил, «что на Битюге Бобровского уезда», прапорщик Невского пехотного полка Сергей Яковлевич Богданчиков. Воспоминания Богданчикова дошли до нас в виде записок его внука Михаила, потомственного почётного гражданина города Павловска-на-Дону. Михаил Богданчиков завершил текст в 1912 году – к столетнему юбилею Отечественной войны, по памяти записав свои детские впечатления от рассказов, слышанных от деда. Конечно, в них есть неточности – внук уже на седьмом десятке записывал дедушкины воспоминания молодости, но они – последние в отечественной литературе мемуары о войне 1812 года. Воспоминания Богданчикова особенно ценны тем, что в них звучит речь простого русского солдата, вынесшего тяготы страшной войны. При этом сами его слова сродни непревзойдённому по своей силе языку народного фольклора: «Там такая сила их скопировалась, что на мосту не могли поместиться наши. Подпалили мост, который и рухнул, и они все утопли, которые ещё не могли перейти. Дедушке пришлось идти через реку по головам французов, и в это время с того бока подъехала коляска, и Наполеона здесь ранили, посадили в коляску и на глазах дедушки увезли...».

18 января Александр I издаёт ещё один монарший Манифест – на сей раз по случаю изгнания супостата из России. Здесь кроме славы по случаю победы и изгнания врага говорится о сооружении в Москве церкви во имя Спасителя Христа, «дабы простоял сей храм многие века». Тогда наша древняя столица стояла сожжённой, но она же стала для французов началом их бесславного пути. И вот на берегу реки-Москвы велением русского императора должно было появиться зримое воплощение всенародного триумфа и национальной гордости.

И храм Христа Спасителя в Москве появился. По своему замыслу он стал неким коллективным кенотафом воинов русской армии, погибших в войне с нашествием галлов. На стенах храма начертаны многие и многие имена офицеров, павших в Отечественной войне 1812 года и в последующих Заграничных походах. Храм был воздвигнут по проекту одного из самых известных архитекторов православного зодчества Константина Андреевича Тона, и строительство его продолжалось сорок четыре года. К слову, в городе-воине Ельце – в память о другом по времени событии, но таком же судьбоносном для нашей страны – а именно, о чудесном заступничестве Богородицы в дни нашествия Тамерлана, тоже стоит храм, воздвигнутый по проекту Тона, и он также строился сорок четыре года...

Победно закончив Отечественную войну 1812 года, царь Александр отнюдь не собирался вкладывать в ножны меч возмездия. Русский император прекрасно понимал, что оставить Наполеона в покое, пусть даже и после полного разгрома – смерти подобно. Газеты того времени о планах корсиканца справедливо писали следующее: «Его шаткий престол, подобно престолу всякого завоевателя, держался лишь непрерывными победами. Бонапарт, через год или два вновь собрав войска подвластных Европы, снова повторит нашествие на Россию, причём постарается избежать прежних своих ошибок». Так что Заграничный русский поход в Европу – не плод личной прихоти Александра I, но жизненно важная необходимость, обусловленная государственной безопасностью.

Василий Верещагин. На большой дороге. Бегство французов.

* * *

Ещё в декабре 1812 года Русская армия сосредоточилась у города Вильно. Выступив из Тарутинского лагеря, фельдмаршал Михаил Илларионович Кутузов привёл к границам Российской империи сорок тысяч солдат при двухстах орудиях. И если война в России обошлась Наполеону в сто шестьдесят тысяч погибших и пленных, то наша армия, вопреки сложившемуся мнению о грандиозных потерях, потеряла вдвое меньше. Но армии Кутузова было бы достаточно для войны с кем угодно, но только не с Бонапартом. Хотя, конечно, русский солдат никогда не считал врага, а воевал с ним, чтобы победить. К Кутузову присоединились части под командованием адмирала Чичагова и корпус генерала Витгенштейна.

Деморализованные французские солдаты ещё бежали «на тот бок» через спасительную Березину, а русские войска уже форсировали Неман, вступив на территорию Пруссии и герцогства Варшавского. Главной целью зимнего Заграничного похода русское командование ставило уничтожение корпусов генерала Макдональда в Пруссии и австро-саксонского соединения Шварценберга и Ренье в Польше.

Уже в январе 1813 года вся Восточная Пруссия была очищена от французов, а сами пруссаки восторженно встречали русских освободителей. Наши войска осаждают города Торн и Данциг, князь Кутузов-Смоленский наступает на Полоцк. Подобный напор вынудил храброго Шварценберга эвакуироваться из Варшавы и отходить с корпусом менее отважного поляка Понятовского в Галицию. Отступили и саксонцы генерала Ренье. Правда, этот манёвр не спас француза – вскоре он был разгромлен корпусом российского генерала Винценгероде. Того самого, который за полгода до этих событий бился под Звенигородом с частями Евгения Богарне. Пасынок Наполеона Богарне после столкновения с Винценгероде вынужденно остановился в звенигородском Саввино-Сторожевском монастыре. Ночью ему было видение: к неаполитанцу явился сам святой Савва и предрёк завоевателю, что если он не тронет обители, то счастливо выйдет из войны, а его потомки свяжут свою судьбу с Россией. Так и произошло: сын Богарне женился на дочери императора Николая I, ребёнок же молодых супругов, девочка по имени Евгения по прошествии времени станет хозяйкой знаменитого рамонского замка Ольденбургских.

Но это будет потом. А пока, в 1813 году, действия Русской армии в Восточной Пруссии стали той искрой, от которой, по мнению современников, «разгорелся костёр патриотической борьбы пруссаков против наполеоновской оккупации». Их король Фридрих-Вильгельм III заключил военный союз, согласно которому Россия сформировала 150-тысячную армию, а союзные монархи решили «не полагать оружия до восстановления Пруссии в границах 1806 года». Со своей стороны Пруссия обязалась выставить 80-тысячную армию, но, как это не раз случалось, «отдарилась» армией чуть не в половину меньшей. Однако русский солдат – настоящий освободитель Европы – вынес все тяготы Заграничных походов и несмотря ни на что победным маршем прошагал по землям, попавшим под власть Бонапарта.

Игорь Маркин

ЭТО ВРЕМЯ

Тоскует душа не о Граде Небесном,
которому вечно сиять –
о времени честном, о времени тесном,
где только в обнимку стоять.

И стужу теснить наших плеч теснотою,
и годы, и беды, и зло.
Зачем это время – чужое, пустое –
развеяло нас, развело?

Тереть башмаки тем, кто трётся у трона, –
иль веры нести образа?
И снова своих выкликает мамона –
и кто-то отводит глаза…

А свет опадает, а годы теснятся,
а время нас рвётся смести...
А нужно всего-то – по-братски обняться
и встать у него на пути.

Александр Нестругин

О человеческом братстве

Пишешь мне, что мир страдает, и отчего страдает – не знает. Если мир не знает – знает Церковь Божия. Миру тяжко от разобщённости людей. Утрачено родство человека с человеком, и люди ведут себя враждебно и холодно. Слова «гражданин», «сотрудник», «партнёр», «товарищ» вытесняют слова «брат», «братство». В России, в которой как нигде часто человек называл другого братом, сейчас зовёт – товарищем. Людям кажется, что это шаг вперёд, а не назад. Но шагом вперёд можно было бы считать обретение родства более глубокого, чем у наших дедов и прадедов, и человеческих взаимоотношений, основанных на нём.

Спаситель сказал: *все же вы – братья [Мф. 23, 8]*. Вы братья, потому что имеете одного Отца, Иже на Небесех; вы будете братьями и останетесь ими до тех пор и только до тех пор, пока признаёте единого Отца.

Ибо братство зависит от отцовства. Если нет отца – нельзя говорить о братстве, и как только отрицается общий отец – неизбежно отрицается и братство. Тогда братство заменяется товариществом, на котором невозможно удержаться долго, не удаляясь друг от друга всё больше. Товарищ – чужак, случайный попутчик, но не брат. Когда Иуда предаёт Христа целованием, Господь обращается к нему: *друг* – а остальных учеников Своих на Тайной Вечери и по Воскресении на берегу Геннисаретского озера называет Он *детьми*.

Люди страдают от разобщённости, и больше ни от чего. Современный человек отчуждён от ближних и не может называть их братьями. Человек одинок.

Человек осиротел – ибо если нет родных на Небесах, нет их и на земле. Не помнящие родства братья делят земное благо – и никак не поделят. Враждующим кажется несправедливым любой раздел. Признание единого для всех Отца, восстановление братства между людьми – вот что можно было бы считать шагом вперёд.

Этого ждёт Отец Небесный от Своих детей. Он и сейчас мог бы посетовать, как когда-то: *Я воспитал и возвысил сыновей, а они возмутились против Меня [Ис. 1, 2]*.

Блаженны сохранившие верность, ибо они никогда не будут одинокими, сиротами без Отца и братьев. Блаженны они, ибо познают родство людей Божиих, которое выше братства. Познают единство во Христе. Это высшее родство есть единство, подобное единству Бога в Троице: нераздельное и неслиянное единство. *Чтобы они были едино, как и Мы [Ин. 17, 11]* – вот последнее желание Христа. Об этом говорит Сын Отцу Духом Святым. Вот вершина родства людей, вершина совершенства!.. Вот конечная цель, и только стремясь к ней, люди без сомнения и лжи могут сказать, что идут вперёд.

Мир тебе и благословение Божие.

Святитель Николай Сербский
Письмо рабочему Матии С.

Тот, кто способен на прощение

Бог, дорогие мои – милосердный. Но и справедливый, и правосудный. Значит, перед тем как просить Бога простить нас, мы сами должны простить своих ближних, согрешивших против нас. И если мы этого не сделаем, то, как бы глубоко и искренне ни было покаяние – не простит нас Господь. Чтобы этого не случилось с нами, мы должны научиться прощать так, чтобы не затаилась в нас обида.

Правда Божия требует от нас, чтобы мы вырвали из глубины своих сердец даже следы когда-то причинённой нам обиды, чтобы никогда не всплывали в нашей памяти горькие воспоминания и недобрые чувства к нашим обидчикам. Иначе как мы посмеем рассчитывать на то, что Бог нас, без конца в течение нашей жизни оскорбляющих Его, простит и примет в Своё Небесное Царство?..

Но вот именно это – по-настоящему простить своего ближнего – для многих из нас является самым трудным моментом в нашем духовном делании, в духовной работе над собой. Мы способны раскаяться в тяжких своих, страшных грехах; способны, поборов в себе стыд, открыть перед духовником на исповеди гнойные раны своей души. А вот от всего сердца искренне и с любовью простить человека, нас обидевшего, – это для многих из нас самый трудный подвиг. Да, это сделать трудно. Трудно, но необходимо! Но зато тот из нас, кто научился этому нелёгкому делу, кто способен поклониться своему ближнему, прося прощения, и сам из глубины сердца прощает всех – тот, по слову святителя Григория Нисского, имеет дерзновение сказать на своей молитве Господу: «Отец мой Небесный, я исполнил то, что Ты мне велишь сделать. Исполни и Ты, что Ты обещал сделать. Я простил все согрешения и обиды и, прибегая к Тебе в покаянии своём, жду, что и Ты, согласно Своему обещанию, простишь мне бесчисленные мои согрешения».

Но не забывайте, что такое дерзновение может иметь только тот, кто сам прощает.

Архимандрит Иоанн
(Крестьянкин)

Стать братом всех людей

...Что означала для России петровская реформа?.. Ведь не была же она для нас только усвоением европейских костюмов, обычаев, изобретений и европейской науки. Вникнем, как дело было, поглядим пристальнее. Да, очень может быть, что Пётр первоначально и начал производить реформу в смысле ближайше-утилитарном, но впоследствии, несомненно, повиновался некоторому затаённому чутью, которое влекло его в его деле к целям будущим, несомненно, огромнейшим...

Так точно и русский народ не из одного только утилитаризма принял реформу, а уже ощутив своим предчувствием некоторую дальнейшую, несравненно более высокую цель, – ощутив её, конечно, бессознательно, но, однако же, непосредственно и вполне жизненно. Ведь мы разом устремились тогда к самому жизненному воссоединению, к единению всечеловеческому! Мы не враждебно (как, казалось, должно бы было случиться), а дружественно, с полною любовию приняли в душу нашу гении чужих наций – всех вместе, не делая преимущественных племенных различий, умея инстинктом, почти с самого первого шагу различать, снимать противоречия, извинять и примирять различия, и тем уже выказали готовность и наклонность нашу ко всеобщему, общечеловеческому воссоединению...

Да, назначение русского человека есть, бесспорно, всеевропейское и всемирное. Стать настоящим русским, стать вполне русским, может быть, и значит, в конце концов, *стать братом всех людей*... Для настоящего русского Европа и удел её так же до́роги, как и сама Россия, как и удел своей родной земли, потому что наш удел – и есть всемирность, и не мечом приобретённая, а силой братства и братского стремления нашего к воссоединению людей... Стремиться внести примирение в европейские противоречия, указать исход европейской тоске в своей русской душе, всечеловечной и воссоединяющей, вместить в неё с братскою любовию всех наших братьев, а, в конце концов, может быть, и изречь окончательное слово великой, общей гармонии, братского окончательного согласия всех племён по Христову Евангельскому закону!..

Да и высказывалась уже эта мысль не раз... Ко всемирному, всечеловечески-братскому единению сердце русское, может быть, изо всех народов наиболее предназначено; следы сего в нашей истории, в наших даровитых людях, в художественном гении. Нашу землю «в рабском виде исходил, благословляя» Христос... Да и сам Он не в яслях ли родился?..

Фёдор Достоевский. «Дневник писателя» (1880 г.). Из «Пушкинской речи».

Эти русские

Эти русские мальчики не меняются:
война, революция, русская рулетка…
Умереть, пока не успел состариться,
в девятнадцатом, двадцатом,
двадцать первом веке.

Эти русские девочки не меняются:
жена декабриста, сестра милосердия...
Любить и спасать,
пока сердце в груди трепыхается
в девятнадцатом, двадцатом,
двадцать первом веке.

Ты же – мой русский мальчик:
война, ополчение, умереть за Отечество.
Ничего не меняется,
ничего не меняется!..
Бесы скачут,
а ангелы ждут на пороге вечности.

Я твоя русская девочка:
красный крест, белый бинт, чистый спирт.
В мясорубке расчеловечивания
будет щит тебе
из моих молитв.

А весна наступает. Цветущие яблони
поют о жизни, презревшей тлен,
так, будто они – православные…
Русские после молитвы встают с колен.

Елена Заславская, Луганск

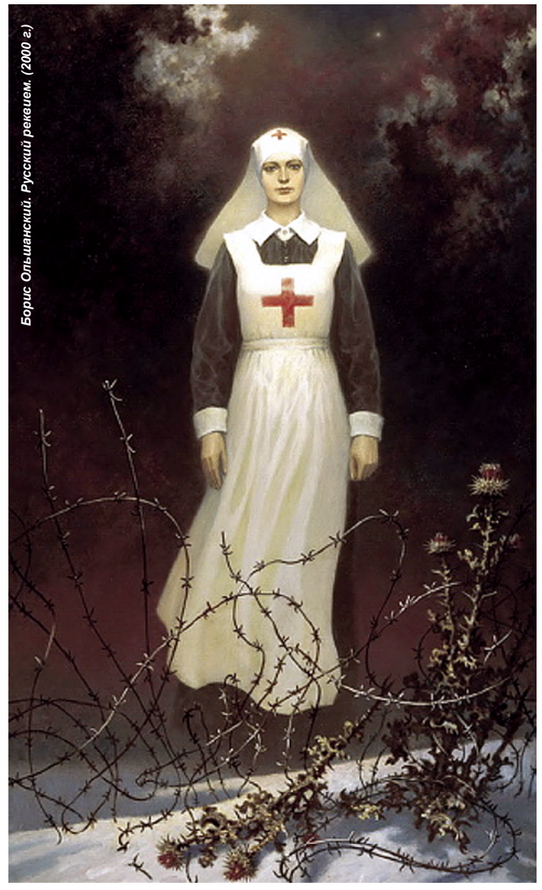

Борис Ольшанский. Русский реквием. (2000 г.)

ТЫ ПОМНИШЬ, ТОВАРИЩ, КАК ВМЕСТЕ СРАЖАЛИСЬ?

Если бы мы перенеслись на семьдесят лет назад, то в один из морозных январских дней, с нетерпением ожидая радиовестей о положении на фронте, в установленный час услышали бы из чёрных «лопухов» репродукторов торжественный голос Левитана: «Сегодня, 17 января 1945 года, в ходе кровопролитных боёв частями Красной Армии и отрядами Войска Польского освобождена столица Польши – город Варшава».

Да, война давно громыхала вдали от нашей родины, но на ратных полях продолжали сражаться с врагом близкие нам люди. Они шагали по Европе, приближая день и час Великой Победы. Однако тогда – кто мог точно знать его?

В январе 1945 года советские войска и части Войска Польского подошли непосредственно к границам Польши. «Прекрасная пани Европы» (так издавна называли польскую столицу) к тому времени находилась в полной фашистской оккупации. Город был подавлен, и в нём царила гнетущая, зловещая тишина. Причины ясны: ведь ещё в 1944 году в Варшаве вспыхнуло знаменитое восстание, которое немцам с особой жестокостью удалось подавить.

Отряды Войска Польского рвались в битву. Все в растерзанной стране, кто остался неравнодушен к ней, взялись за оружие. Шли целыми семьями. В одном из полков оказалось три родных брата: младший служил в чине капрала и занимал должность водителя, второй в звании подпоручика принял взвод, а третий являлся командиром полка. Политработники обращались к полякам, вставшим под знамёна освобождения родины: «Солдаты! Вы идёте на священный бой! Перед вами немецкие окопы. За ними – лес виселиц, на которых фашисты вешают поляков. Там льются кровь и слёзы... Тысячи наших соотечественников стонут в гитлеровской неволе. Они ждут освобождения, ждут нашей победы». В ответ звучало дружное и громогласное: «Нех жие»!..

14 января 1-я армия Войска Польского получила задачу начать наступление. В тот же день, согласно приказу Ставки Советского командования, после отдалённого, но всё нарастающего гула артиллерийской канонады начали наступление части Первого Белорусского фронта, которые сумели взломать главную полосу обороны фашистов. Немцы не успевали прикрывать зияющие бреши: наши громили их резервы, и оккупантам грозило полное окружение. Командующий немецкой армией генерал Люттвиц, поняв это, стал отводить из Варшавы войска.

В ночь на 16 января 47-я Армия 1-го Белорусского фронта переправилась через скованную льдом Вислу, захватив несколько важных стратегических плацдармов. К слову, эта армия девятнадцать раз отмечалась в различных приказах Верховного Главнокомандующего И.В. Сталина. А её геройским командиром являлся генерал-лейтенант Франц Иосифович Перхорович, прошедший славный боевой путь: он воевал на фронтах Первой Мировой, в «огненную Гражданскую» гонял по Украине петлюровские бандформирования, участвовал в Советско-Польской войне 1920 года. В годы Великой Отечественной Франц Перхорович храбро дрался под Ельней, попал с полком в окружение и сумел вывести своих солдат к Туле. Затем в тяжёлых уличных боях отстаивал Воронеж и в январе 1943-го освобождал наш город от фашистов. Недаром в Воронеже есть улица его имени. Довелось Перхоровичу очищать от гитлеровцев и родную для него белорусскую землю. У него много боевых орденов и медалей, а самую высокую награду – звание Героя Советского Союза – Франц Иосифович получил за освобождение Варшавы.

Перейдя в наступление, части Красной Армии отбросили немецко-фашистские войска за Вислу, с ходу форсировав реку севернее Варшавы. В этот же день в широкой фронтовой полосе была ведена в сражение 2-я Гвардейская танковая бригада. Она, совершив за день

впечатляющий бросок на восемьдесят километров, вышла в район Сохачева и отрезала пути отхода варшавской группировке противника. И – вот она, столица Польши!.. Через Тарновский мост переправляются танки Армии Людовы (Народной армии) – русские «тридцатьчетвёрки» с белым польским орлом на башнях. Танкисты-поляки, вступая в бой, надели на свои головы знаменитые шапочки-конфедератки...

17 января в восемь утра первые отряды советских войск ворвались в Варшаву и устремились к её главной улице – Маршалковской. Гитлеровцы сопротивлялись яростно. Бои кипели на улицах, в домах, на развалинах. В Саксонском парке, на Дворцовой площади и у Главного вокзала гремели взрывы, с обеих сторон гибли солдаты и офицеры. На площади Инвалидов немцы засели в здании бывшей тюрьмы, постройки ещё царских времён, и её пришлось брать штурмом...

В конце концов город был полностью очищен от фашистов. В своих мемуарах ветераны вспоминали: «Входим в Варшаву... Морозный туман поднимается над Вислой. Рухнувшие в реку подорванные мосты. Улицы Варшавы страшны своей тишиной, над разрушенными зданиями клубится дым». Из-за обломков зданий боязливо выглядывали чудом уцелевшие жители, похожие на тени. Вскоре появились и первые освобождённые из фашистской неволи пленные: французы, англичане, недавние союзники немцев итальянцы...

За образцовое выполнение боевых задач в ходе Варшавско-Познанской наступательной операции многие соединения и части 1-го Белорусского фронта были награждены орденами и получили почётные наименования: «Варшавские», «Бранденбургские», «Лодзинские», «Померанские»...

В день освобождения Варшавы был взят ещё один польский город – Ченстохов. Не забудем: в Первую Мировую войну кавалерийские соединения Российской императорской армии, дислоцируемые у этого города, в немалой степени укомплектовывались нашими земляками из воронежского края – прекрасными наездниками, уроженцами современного Семилукского района, а полковой иконой у некоторых казачьих частей являлся образ Божией Матери «Ченстоховская». Этот святой образ и по сей день имеется в некоторых сохранившихся храмах земли Семилукской.

Варшава ещё не осознала своей свободы, а бойцы Красной Армии двинулись дальше на Запад. Впереди их ждало немало сражений, подвигов и потерь. По дороге из польской столицы русскому солдату попадались высившиеся по обочинам старые распятия, деревянные щиты с плакатом, изображавшим бойца, который присел перемотать обмотки, и надписью: «Дойдём до Берлина!» Они, наши усталые и отважные воины, дойдут: возьмут Берлин и водрузят Знамя Победы над рейхстагом. А к январю 1945 года в их пути на запад за плечами были уже сотни километров, множество освобождённых сёл и городов... И среди них – руины прекрасного города Варшавы...

ГАРМОНИСТ

По всем городам и по сёлам
шёл праздник, печатая шаг,
над каждым домишком весёлым
победно расструивал флаг...
Шёл праздник Девятое мая.
Гудел, словно улей, народ.
Но вот, осторожно вздыхая,
возникла гармонь у ворот.
Щекой прижимаясь к баяну
и долу глаза опустив,
мужчина играл полупьяный
нехитро знакомый мотив.
Кружились негромкие звуки,
как будто сплетались в овал...
Играл гармонист однорукий,
одною лишь правой играл.
А левой-то как не бывало.
И, к случаю, может, иль нет –
меха растянуть помогала
соседка двенадцати лет.
Качались печальные звуки
над зеленью майских ветвей...
Играл гармонист однорукий
о жизни нелёгкой своей
и пел под баян глуховато,
не видя вокруг ничего,
о том, что враги сожгли хату,
сгубили семейство его...
А улицы в праздник гудели,
как будто весною ручьи.
И все ветераны надели
большие награды свои.
И он, наклонясь над ладами,
вот так отмечал торжество
и горькими плакал слезами,
совсем не стыдясь никого.

Николай Поснов

БРАТСКИЕ ЛЮДИ

Душа народа, его образ мышления и чувствования отражаются в названиях, закрепляющихся за людьми, растениями и живностью, за реками и озёрами, балками и дубравами, поселениями и пустошами...

Наименование современного города Братска – расположенного на реке Ангаре, на берегу Братского водохранилища районного центра Иркутской области с населением около 250 тысяч человек – появилось не случайно и связано с коренными сибиряками. И город Братск, и Братский район, и Братское море – все эти названия произошли от слова «браты», «братский» – твёрдого произношения русскими людьми местной народности: «буряты», «бурятский».

Первые известия о бурятах до русских служилых людей на Енисее доходили с начала XVII века. В летописях Сибирского приказа словосочетание «брацкая землица» впервые упоминается в 1609 году. Именно в эту пору русские землепроходцы, проникая в таёжное Приангарье по разным поводам, встречались у Падунских порогов, в устье Вихоревки и на Оке с местными жителями-аборигенами: бурятами, эвенками, тунгусами. Эти названия местных народностей в русском простом обиходе, в разговорах почему-то не приживались. В XVII веке земли по обе стороны Байкала русские казаки-землепроходцы назвали «братской землицей», а бурят – «братскими людьми», вместо необычного для русского уха слова «бурятские». Из-за доброты своей, стремясь к взаимопониманию и протягивая руку дружбы местным племенам, русские вынесли из своей национальной сущности это новое название ангаро-окинских аборигенов, совсем не разделяя при этом их национальных различий и особенностей. Пришли, увидели мирных людей, живущих в трудных природных условиях тайги, где каждый человек – как родной... Услышали именование: «бурят», запомнили сердцем: «брат»... Так возникло «браты», «братские люди», «братская землица», Братск. И даже теперь, в наше время где-то в глухом краю, в таёжной глубинке не мудрено встретиться с таким названием бурят или эвенков.

Эти названия вошли в официальные документы первой половины XVII века и закрепились за бурятскими племенами, живущими по Ангаре. С именем бурят тогда были связаны названия Братский порог, Братский перевоз, Братская гора. Вообще населённые пункты того времени – остроги, слободы, имевшие административно-управленческое, торгово-ремесленное или другое общее для жителей края значение, носили местное название по наименованию реки или местного племени. Братск, Илимск, Балаганск, Верхоленск, Иркутск, Нерчинск; слободы Оекская, Кудинская, Читинская, Акшинская... Слободы эти в XIX веке стали сёлами с сельским управлением и церковным приходом.

В 1631 году атаман Максим Перфильев, основываясь на имеющемся названии «брацкая землица», которую он кровью и потом «со товарищи» присоединил к русскому государству, вблизи бурятских кочевий на Ангаре у Падуна поставил острог, и он стал называться Братский острог, а позднее село и город – Братск.

С того времени стал укрепляться и разрастаться не только острог, но и имя его укоренялось, прижилось крепко-накрепко, становилось близким, простым и светлым, овеянным настроением дружбы и братства людского. Братскими назывались и другие остроги, возникшие на бурятских землях, но с дополнительным определением, например, Брацкий Балаганский острог (Балаганск), Верхоленский Брацкий острог (Верхоленск).

Закрепляясь не только в Среднем Приангарье, но и проникая в отдалённые пределы Окинских земель, последователи Перфильева поняли, что острог Братский у Падуна не отвечает задаче быстрого продвижения новых отрядов русских землепроходцев – к Байкалу, на Лену, на Север и Восток. Всякое случалось. Временные неустойчивые отношения с бурятами-князцами оборачивались иногда военными стычками, проливалась кровь с обеих сторон. Острог Братский от такого лихолетья не раз горел, его переносили из одного ангарского места на другое. Наконец, в 1654 году, через

Николай Каразин. Первый крест над Или. (1891 г.)

23 года после своего возникновения Братский острог, перенесённый ещё раз и заново отстроенный, на века обосновался на левой части устья Оки с выходом улиц самого поселения Братска на берег реки Ангары. Во всех отношениях это место было более удобным. В смысле же транспортного узла, открытого пространства, обеспечивающего дальний обзор местности, он приобрёл дополнительные преимущества поселения-крепости. Лучшего места было не сыскать. К северу от Братска раскинулась дремучая тайга, стояли седые горы, к востоку – чёрные пашни, к югу тянулась ангарская Сытая долина, где буряты пасли свой скот.

Постепенно Братск отстраивался, налаживались отношения с местным населением. Осваивались и распахивались пашенные земли, самые лучшие в Восточной Сибири. От русских буряты переняли пашенное земледелие, познакомились с новыми зерновыми культурами (рожь, овёс, пшеница). В свою очередь русские научились у бурят разведению большого количества домашнего скота, от тунгусов русские люди получили навыки охоты за диким зверем. Местные племена получали от русских металлические изделия, посуду, сукно, ткани, ружья, соль.

1675 год. Через Братск в Китай последовало посольство русского государства во главе с дипломатом Николаем Спафарием. Спафарий был ещё и учёным, он вёл дневник и записывал туда все сведения о Сибири. О Братске он написал следующее: «Приехали в Братский острог. А острог стоит на ровном месте. А в остроге церковь во имя пресвятой Богородицы Владимирской. А жилых домов казачьих с 20. Да под острогом течёт река Ока. А вытекает из степи, а по ней живут пашенные крестьяне и браты (буряты). И от Братского острога реку Тунгуску называют Ангарою. По реке Вихоря живут тунгусы. Многие промышляют соболя и бобра, и иного всякого зверя». Одновременно с Братском, где казаки построили небольшую церковь, создаётся и Братский Спасский монастырь. Он был заложен южнее Братска на противоположном берегу Ангары у подножия высокой горы. С тех пор эта гора называется Монастырской.

В 1696 году при определении границ среднеангарской волости она получила название Братской.

Шли годы, столетия. Братск расширялся, развивалось его хозяйство. Вокруг Братска было найдено много ценных ископаемых, а в Ангаре даже жемчуг. В середине XIX века (1845-1856 гг.) недалеко от Братска, на берегу таёжной речки Долоновки был построен Николаевский железоделательный завод. В конце XIX века завод по своей мощности входил в число лучших заводов России. Он выпускал чугун, железо, печные плиты и другие изделия. В лучшие времена слава о заводе гремела по всей Европе. Число рабочих доходило до 8-10 тысяч. В 1878 году изделия завода получили серебряную медаль на международной выставке в Париже.

В 1850 году в Братске было открыто первое учебное заведение – церковноприходское училище (потом было преобразовано в двухклассную школу). Первым дипломированным учителем был Иннокентий Воротников. Как учёный он вёл наблюдения за погодой, животными и растениями тайги, открыл в Братске источник минеральных вод. Оставил подробное описание Братской волости, которое до сих пор является ценным историческим документом. За метеорологический труд И. Воротникову был присужден «Диплом потомственного Почётного гражданина села Братск». Вот как описывает он в одной из работ жителей Братска: «Жители набожны, бережливы и воздержаны. Дома их довольно опрятны... Пища состоит из рыбы, мяса, огородных овощей. Посуду имеют: бедные – деревянную, богатые – оловянную или фаянсовую... Одеваются опрятно и даже щеголевато, особенно в праздники».

В разное время в Братске жили на поселении политические ссыльные. Первым таким ссыльным был протопоп Аввакум, который сидел в темнице Братского острога. В Братске отбывал ссылку и декабрист Пётр Муханов. Он вёл исследования Ангары, которые потом помогли строителям в создании Братской ГЭС. По чертежам, присланным Муханову, и на деньги, собранные крестьянами села, в 1843 году в Братске была построена церковь Богоявления – одно из красивейших храмовых зданий в Иркутской губернии, со старинными иконами. Архитектурный проект будущего здания церкви декабрист Пётр Муханов заказал в Москву князю Шаховскому в 1837 году. Строительными работами по созданию церкви руководил житель Братска Михаил Стефанович Карпов.

В начале XX века в Братской волости работало пять училищ и пять школ, был открыт врачебный пункт на 8 коек. Население волости составляло 14000 человек.

В советское время старый Братск, расположенный при устье реки Оки, оказался затоплен водами искусственного Братского водохранилища – Братского моря. Собственное же имя перешло новому городу Братску – грандиозному комплексу населённых пунктов, протянувшихся севернее старого Братска на расстояние 30-40 км, начиная от плотины Братской ГЭС по обе стороны Братского моря, у бывшего Падунского порога.

Название «Братск» удивительно доброе, близкое нам по духу, возвышенное по содержанию, великолепное по сути исторической. Оно соединило в себе эпохи, времена и исторические обстоятельства, понятливость, ум и смекалку, отменное человеколюбие русского человека, пришедшего в начале XVII века на Ангару. Это имя несёт в себе самое прекрасное в нравственном смысле понятие – братство.

Карл Эрнст Гесс. Русские казаки в походе (фрагмент). (1800 г.)

СКАЗАТЬ ЗЛУ НЕТ

Ещё год назад мы, россияне, и не думали, что окажемся в такой сложной политической и моральной ситуации. Россия подвергается жёсткому международному давлению, растёт напряжение и в международных отношениях, и в человеческих душах. На Украине – человеческие жертвы, в сердцах – обида, ненависть, месть... Как остановить нарастающую волну злобы? Что для этого сделать человеку?

Всё, что происходит в мире – это зеркальное отображение состояния души каждого человека. Мы живём во время, когда – как, впрочем, и во все иные времена – надо быть бдительным. Сколько раз нам Христос говорил: «Бдите и молитесь...», чтобы не застало нас ничто врасплох. Расслабление опасно, нужны активные усилия каждого человека не только в своих собственных делах, но и в делах семьи, в делах общества.

Сегодня международная политика стала добиваться своих целей не только путём кровавых войн, потому что у многих стран есть ядерное оружие, которое опасно: ведь им можно уничтожить друг друга. Теперь придуманы «цветные революции», которые, вроде бы, совершаются «от имени народа». Но в принципе пользуются тем, что народ неактивен, успокоился и спит, лишь малые группы людей инициативных, они добиваются своих целей и становятся во главе того или иного государства. И перманентная революция в виде этих «цветных революций» идёт по миру, – это надо чётко знать. И приносят эти «цветные революции» отнюдь не стабильность и порядок, а нищету и убожество, разрушение всех национальных культурных богатств – ради признания какой-либо «общей» ценности. Господь создал нас многогранными, и это надо ценить, а однополярность мира приводит общество к диктатуре.

Двадцатилетний опыт постсоветской истории показал, что развитие стран, которые вышли из состава СССР, замедлилось: они подверглись влиянию сильных стран Запада с целью подавления их самостоятельности и, в перспективе, создания некой новой государственной структуры на территории бывшего Советского Союза. Мы свидетели того, что происходит сейчас внутри и вокруг Украины. Всё ближе подбираются «цветные революции» и к границам России, и нам никак нельзя расслабляться! Иначе у нас найдутся люди, которые будут кричать (а они кричат уже двадцать лет!), что всё здесь не то, всё не так, всё плохо. Но сами-то они ничего не делают для созидания!..

Опыт человечества показывает: нужно быть активным гражданином своего общества. Нужно быть бдительным и иметь абсолютно трезвую, ясную нравственную позицию, чтобы противостоять тому злу, лжи и насилию, которые сейчас группируются вокруг нашей страны. Нам надо найти в себе силы, чтобы показать миру: есть другой путь развития, многополярный – когда мы уважаем другого человека, другую страну, другую культуру и религию. И, конечно, каждому из нас нужно думать не только о себе, но и о счастье и об уважении другого человека. Иметь понятие о настоящей любви – не такое жалкое подобие, что для многих сейчас характерно, а о любви подлинной, всепрощающей, той, что может творить чудеса – чудеса нравственного подвига, которые украшают и человека, и человеческое общество. Будет у нас такое отношение к жизни – и тогда нам ничего не страшно. Мы сможем победить всё зло, которое сейчас проповедуется в мире, всю ту ложь, что произносится с разных трибун. Станем тверды духом – и будем спокойны в жизни, и государство наше будет сильно, потому что обретёт крепкую нравственную основу.

Мы родились в России, и наша страна самодостаточна в экономическом, политическом и геополитическом плане, в культурном и религиозном отношении. И я желал бы, чтобы мы сохранили особую миссию России, своё мировосприятие, которое давало в истории прекрасные плоды. И сегодня для того чтобы сказать злу «нет» – в наших личных отношениях, в семье, на работе, в обществе – каждый должен себе задать некую высокую нравственную планку; у нас для этого – все возможности, мы – сможем.

Так создадим и хорошее, здоровое государство, которое Бог благословит.

По слову митрополита Воронежского и Лискинского Сергия от 09.06.2014 г.

УГОТОВЬТЕ ДУШУ ВО ИСКУШЕНИЕ

Очень сочувствую вам в том, что вы, живя в миру, задыхаетесь. Да, очень тяжело верующему сердцу смотреть на всё то, что творится вокруг. Не отчаивайтесь и не унывайте, избегайте – насколько возможно – всех обществ, забав и увеселений. Свободную минуту посвящайте на молитву, на чтение книг Святого Писания, на домашний и на ручной труд. В праздники посещайте храм Божий... Конечно, такой образ жизни от мира вы не скроете, над вами будут смеяться. Не обращайте на это внимания, пусть смеются. Помните, что по слову апостола Павла «вси, хотящии благочестно житии, гонимы будут» *[2Тим. 3, 12]*. Быть может, и вам придётся понести что-нибудь, уготовьте душу свою во искушение. Бог всё творит для нашего спасения.

Св. прп. Анатолий Оптинский-младший

* * *

Россия, Русь!
Храни себя, храни!

Николай Рубцов

Россия, Русь! Храни себя, храни:
твои сыны хранить тебя не могут!
У них свои дела – не слава Богу,
свои заботы... так что – извини.
Россия, Русь! Храни себя сама.
И если впрямь безвыходно и туго –
назло врагам сплети себе кольчугу
и бейся за хоромы-терема.
Храни себя, храни, Россия, Русь!
Распахивая поле, веруй свято:
твои подзагулявшие ребята,
авось, ещё опомнятся... не трусь!
Авось ещё с повинною придут
за все перед тобою прегрешенья,
и – жизнь не в жизнь без твоего прощенья! –
стыдясь и каясь, в ноги упадут.
Тебе в привычку: верить, ждать, любить,
не помнить зла, прощать обиды близким,
тебе не оскорбительно, не низко
блаженной ли, святой ли – быть ли, слыть...
А если, мать, ты сделалась больна?
А если конь-надёжа – обезножел?
Ну, что за блажь? Такого быть не может!
Ты не имеешь права. Не должна.
Взбодрят-разбудят, кнут употребя...
Но дело ли – сердиться на сыночка?!
При плуге; при кольчуге; в лапоточках –
стой как стояла! И блюди себя.

Ольга Фокина

Борис Ольшанский. Тени забытых предков. (1873 г.)

ГЛУПЕЦ

Маленький мальчик вприпрыжку бежал по улице, пытаясь поймать маму за руку и время от времени задавал ей один и тот же вопрос: – Мама, куда же мы идём? – Она молча отводила глаза.

– Глупыш! – говорили соседи, наблюдая эту картину. – Ведь он и не знает ещё, что мама ведёт его в детский дом...

Прошло время, мальчик подрос и стал самостоятельно навещать беспутную мать, прибирал дом после пьяных загулов матери. И когда она засыпала в хмельном угаре, сидел рядом, держа её за руку, и временами целуя грязную щёку... – Вот глупый! – сожалели доброжелатели. – Видно, у мальчишки нет никакого чувства гордости, ведь она же сама его бросила!

Годы шли. Мать умерла от беспробудного пьянства, а мальчик вырос, превратился в красивого статного юношу. Он с отличием окончил институт, и все пророчили ему успешную карьеру и высокие должности. Но он пошёл работать в школу учителем. – Ну, и глупец! Сам себе судьбу загубил, будет учить чужих оболтусов за гроши! – возмущались люди, а он на удивление быстро стал любимцем всей школьной детворы.

Скоро он решил жениться на доброй и милой соседской девушке. – Какой глупец! – снова запричитали окружающие. – Мало того, что она глухонемая, так ещё и хромоножка, совсем ему не чета!.. Ведь он такой красавец, легко нашёл бы пару по себе!

А молодожёны жили счастливо, в любви и понимании. Только одно огорчало – не было детей. Однажды молодая пара появилась у дома с коляской, в которой сидели близнецы месяцев шести, мальчик и девочка. – Глупец же он! Мог бы жениться на здоровой, иметь своих детей, а не приёмышей. Так он ещё и двоих взял! – снова не упустили возможность посудачить соседи...

Со временем близнецы выросли и обзавелись своими семьями. У каждого из них было по трое ребятишек, но взрослые и полные забот дети не забывали навещать своих стареньких родителей.

Но вот случилась и совсем немыслимая глупость. Однажды холодным весенним вечером, переходя мост, старик увидел плывущего на льдине пса. Он скулил и беспомощно метался по тонкому льду. Не раздумывая, он кинулся в ледяную воду и спас несчастную собаку...

– Глупец! – бурчали соседи, проходя мимо его дома. – Броситься в ледяную воду в его возрасте – это просто самоубийство. Естественно, теперь он при смерти...

На похоронах пришедшие осуждающе качали головами: – Всю жизнь прожил глупцом и умер так нелепо!..

А он стоял возле врат Рая, и Ангел спрашивал его: – Скажи, как твоё имя?

– Да я уже и забыл, как меня зовут. Соседи всегда меня называли «Глупец», потому что я всё время поступал не так, как от меня ждали.

– Знай, твоё имя занесено в книгу спасённых; проходи, – склонился к нему Ангел. – А твоей глупости есть другое название: «Любовь»!

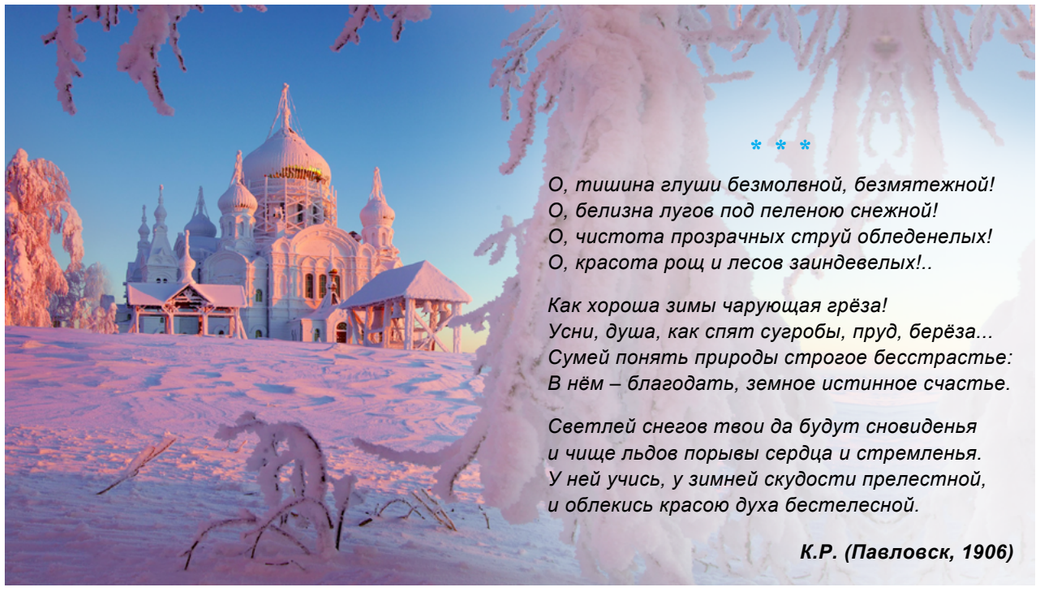

* * *

О, тишина глуши безмолвной, безмятежной!
О, белизна лугов под пеленою снежной!
О, чистота прозрачных струй обледенелых!
О, красота рощ и лесов заиндевелых!..

Как хороша зимы чарующая грёза!
Усни, душа, как спят сугробы, пруд, берёза...
Сумей понять природы строгое бесстрастье:
В нём – благодать, земное истинное счастье.

Светлей снегов твои да будут сновиденья
и чище льдов порывы сердца и стремленья.
У ней учись, у зимней скудости прелестной,
и облекись красою духа бестелесной.

К.Р. (Павловск, 1906)

ВЕЛИКИЙ ПУСТЫННИК

30 января н.ст. – память преподобного Антония Великого – основателя отшельнического монашества

Существуют разные формы монашества. Отшельничество – монашеское, «скитское», «пустынное» житие, уединение, связанное с добровольным принятием аскетических обетов (например, усиленной молитвы, строгого постничества, молчальничества). При такой организации монашества несколько отшельников, находясь под руководством одного наставника – аввы (отца), живут отдельно друг от друга в хижинах или пещерах (скитах) и предаются молитве, посту и трудам. Несколько скитов, соединённых под властью одного аввы, назывались лаврой (отсюда сохранившиеся до сих пор названия крупных православных монастырей – Троице-Сергиева и Киево-Печерская Лавры и др.). Отшельничество в христианстве было связано как с преследованиями первохристиан со стороны римских императоров, так и с христианской идеей греховности мира и спасительности отказа от его соблазнов. Первым из известных христианских отшельников был Павел Фивейский, который ушёл в пустыню, спасаясь от преследований христиан императором Децием. Примером пустынножительства служит жизнь Антония Великого. Но ещё при жизни Антония Великого появился другой род иноческой жизни – общежительное монашество. Подвижники собирались в одну общину, несли совместные труды, каждый по своей силе и способностям, разделяли общую трапезу, подчинялись одним правилам. Такие общины назывались киновиями или монастырями. Аввы этих общин стали называться архимандритами. Основателем общежительного монашества почитается преподобный Пахомий Великий.

Жизнь прославленного подвижника преподобного Антония Великого подробно описана отцом Церкви святителем Афанасием Александрийским. Это творение святителя Афанасия считается одним из лучших его писаний, шедевром аскетической и житийной литературы. Святитель Иоанн Златоуст говорит, что это житие нужно читать всем христианам. *«Врач, которого Бог даровал Египту»*, – так сказал о святом Антонии его друг и биограф святой Афанасий Александрийский...

Преподобный Антоний родился в Египте в селении Кома близ Фиваидской пустыни в 251 году. Родителями его были благочестивые и богатые коптские христиане знатного происхождения. Своего сына они воспитали так, чтобы он не знал никого другого, кроме них и своего дома. С детства любил мальчик посещать церковные службы и слушал Священное Писание с таким глубоким вниманием, что запоминал слышанное на всю жизнь и с малых лет руководствовался заповедями Господними. Придя в отроческий возраст, он не спешил приниматься за науки, но, оставаясь в родном доме, хранил чистоту сердца и стремился к преуспеянию в благочестии.

Преподобный Антоний Великий. Икона середины XVI в.

Родители преподобного Антония умерли, когда ему было около двадцати лет. Оставшись с маленькой сестрою, он первоначально заботился о доме и о должном воспитании сестры. Часто по своему обыкновению посещая храм, он слышал из читаемого там, как апостолы, оставив всё, последовали за Спасителем, и как, по свидетельству книги «Деяний Апостольских», многие из христиан продавали своё имущество и полагали цену проданного к ногам апостолов для раздачи нуждающимся *[Деян. 4, 44]*. Антоний размышлял о том, как тверда была вера этих людей, и какая великая награда уготована им на Небесах.

С такими мыслями он приходит однажды в храм и здесь вдруг снова слышит слова Христа, сказанные к богатому юноше: «Если хочешь быть совершенным, пойди, продай имение твое и раздай нищим; и будешь иметь сокровище на Небесах; и приходи и следуй за Мною» *[Мф. 19, 21]*. Антоний принял это за напоминание свыше, – как бы Христос сказал эти слова лично ему самому, – и по выходе из храма продал своё имущество, а вырученные через продажу большие деньги раздал нищим, оставив лишь незначительную часть их для своей слабой малолетней сестры. Он хотел посвятить себя Господу, но недоумевал, на кого он оставит сестру.

Когда вскоре после этого он вновь пришёл в храм и услышал слова Господа в «Евангелии»: «Не заботься о завтрашнем дне: завтрашний день сам будет заботиться о себе: довольно для каждого дня своей заботы» *[Мф. 6, 34]*, то тотчас же вышел вон и отдал нуждающимся и остальную часть средств. Не желая более проживать в своём доме, он поручил сестру известным ему девственницам-христианкам, чтобы она воспитывалась среди них примером их жизни, сам же начал вести суровое подвижническое существование.

Удаление преподобного Антония от мира совершилось не вдруг, а постепенно. В то время в Египте было ещё мало монастырей, и пустынножительство было не распространено. Сначала он пребывал близ города у одного благочестивого старца, жившего уединённо, и старался во всём подражать ему. Чтение Священного Писания он выслушивал с таким глубоким вниманием, что не забывал из читаемого решительно ничего и, при строгом соблюдении всех заповедей Господних, память стала заменять ему сами священные книги. Трудами рук своих он зарабатывал на пропитание и на милостыню бедным. Посещал Антоний и других отшельников, живших в окрестностях города, и пользовался их советами. Одному старался подражать в воздержании, другому – в бодрости, тому – в кротости, другому – в неусыпности, иному – во внимательности к читаемому; у одного он учился подвигам поста, у другого дивился лежанью на голой земле, прославлял смирение одного, терпение другого. Приобретя общую всех их любовь и от всех получив пользу, он возвращался к себе в келью и там, размышляя о виденном, старался усвоить и совместить в себе добродетели всех, направляя свои усилия к тому, чтобы ни в одной из упомянутых добродетелей не оказаться самым последним. Поступая так, он начал всех превосходить славою, однако ж продолжал пользоваться общею любовью: соседи и иноки, которых он часто навещал, видя такую жизнь Антония, называли его боголюбивым и любили одни как сына, другие как брата.

Затем он решился уйти дальше вглубь Фиваидской пустыни и поселился в одной из отдалённых гробовых пещер. Один из его друзей иногда приносил ему пищу. Потом святой Антоний совсем удалился из обитаемых мест, перешёл реку Нил и поселился в развалинах воинского укрепления в Писпире на берегу Нила. Здесь он пробыл около двадцати лет. Он принёс с собой хлеба на шесть месяцев, а после получал его от своих друзей только дважды в год через отверстие в кровле. Изредка он поддавался на просьбы лиц, приходивших видеть и слышать его. Но даже с приходящими к нему беседовал через узкое отверстие, проделанное в стене, чтобы ничем не прерывать своих великих трудов и постничества. Его душа была в постоянном молитвенном общении с Богом, так как он знал из Писания, что молиться нужно непрестанно *[1Фес. 5, 17]*.

Он страдал от голода и жажды, от холода и зноя. Но самое страшное искушение пустынника, по слову самого Антония, – в сердце: это тоска по миру и волнение помыслов. Ко всему этому присоединились прельщения и ужасы от демонов. Враг рода человеческого смущал молодого подвижника помыслами, сомнениями в избранном пути, тоской по сестре. Он приводил ему на память мысль о проданном и розданном имуществе, о необеспеченности сестры, о суетной мирской славе, об удовольствии, какое можно получить от различной пищи и прочих прелестях мирской жизни. Этими и многими другими помыслами искуситель старался омрачить его ум и развратить сердце. Дьявол влагал ему нечистые помыслы, стремился привести его чувства в услаждение естественным раздражением и волнением похоти. Но преподобный Антоний хранил твёрдую веру и непрестанно творил молитву. Тогда дьявол начал смущать его ночными страхами и привидениями, шумом, голосами и воплями среди ночи, днём же – и открытыми нападениями: однажды бесы так тяжко избили его,

Продолжение на стр. 22-23

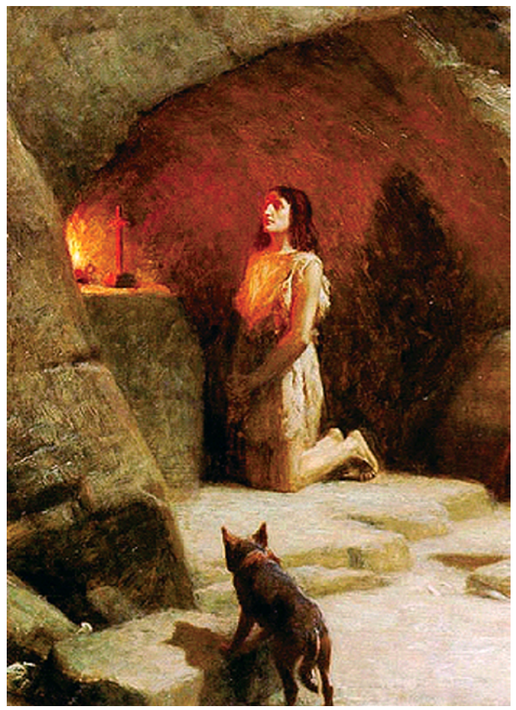

что люди сочли его умершим и стали готовить к погребению. Нечистый то пытался устрашить преподобного видом чудовищ или диких зверей, пытаясь принудить святого покинуть избранное им место, то лицемерно признавал себя побеждённым, рассчитывая склонить святого к тщеславию и гордости. Дьявол пытался склонить Антония к плотскому греху, принимая ночью образ прекрасной женщины, и всячески пытался возбудить в Антонии страсть, но тот погашал её мыслью о геенском неугасающем огне и неумирающем черве.

Антоний твёрдо противился дьяволу. Иногда святой подвижник изнемогал, готов был впасть в уныние. Тогда Сам Господь являлся ему или посылал Ангела для ободрения. По преданию, когда Антоний, не выдерживая духовных страданий, воззвал к Господу: «Где ты был, благий Иисусе? Почему вначале не пришёл Ты прекратить мои страдания?» – явился Христос и сообщил, что Он был рядом всё время. После этого явления преподобный Антоний встал исцелённый от ран и готовый к новым подвигам. В это время ему было 35 лет.

Однажды, среди ужасной борьбы с помыслами, Антоний воззвал: «Господи, я хочу спастись, а помыслы не дают мне». И ему было явлено видение: кто-то похожий на него сидел и работал, потом встал и начал молиться, затем опять сел за работу: это был Ангел, которого Господь послал для вразумления Своего избранника. «Делай так – и спасёшься», – сказал ему Ангел Господень.

Тогда преподобный усилил подвиги и установил строгий порядок своей жизни. Он принимал пищу один раз в сутки, а иногда один раз в два-три дня; все ночи проводил в молитве, предаваясь краткому сну лишь на третью или четвёртую ночь после непрерывного бдения. В непрерывной борьбе с бесами и в полном уединении преподобный Антоний прожил двадцать лет и обрёл, наконец, спокойствие духа и мир в помыслах.

Такой образ жизни сделал его известным, и некоторые из друзей, узнав о его местопребывании, пришли, чтобы поселиться поблизости. Собравшиеся к ограде преподобного люди разобрали заграждавшие вход камни, проникли к святому Антонию и просили взять их под своё руководство. Случилось это в 305 году.

Вскоре гора, на которой подвизался святой Антоний, оказалась окружена целым поясом монастырских обителей, и преподобный с любовью наставлял насельников, уча духовной жизни тех, кто пришёл в пустыню спасаться. Он учил, прежде всего, постоянству в принятом на себя подвиге, неослабному стремлению угодить Господу, не страшиться бесовских нападений и прогонять врага силой Животворящего Креста Господня.

В 311 году началось жестокое гонение на христиан, воздвигнутое императором Максимианом. Желая пострадать вместе со святыми мучениками, преподобный Антоний покинул пустыню и пришёл в Александрию. Он открыто служил мученикам в их заточении, присутствовал на суде и допросах, но мучители к нему даже не прикоснулись! По окончании гонения преподобный вернулся в пустыню и продолжал подвиги. Но, тяготясь и там многолюдством и ища нового уединения, святой Антоний удалился дальше и поселился на вершине горы. Однако братия из пустынных монастырей и там разыскали преподобного и умолили его хоть изредка посещать их обители.

За его подвиги Господь даровал святому Антонию дар чудотворений. Имея власть над нечистыми духами, преподобный исцелил много бесноватых, изгоняя бесов. Он исцелял своею молитвой и другие болезни, не лишён он был и пророческого дара: прозревал будущее и находящееся вдали видел так, как будто оно было пред его глазами...

Святой Антоний уже почти семьдесят лет жил в пустыне. Против воли начал смущать его горделивый помысел, что здесь он старше всех. Но Господь открыл ему, что есть подвижник и старше его. Антоний отправился искать этого неизвестного миру подвижника. Путешествуя по необозримой пустыне, он, наконец, пришёл к пещере, где встретил убелённого сединами старца. Это был святой Павел Фивейский, который уже около девяноста лет жил в пустыне!..

Пока старцы беседовали, спустился к ним ворон и положил у ног их хлеб. «Щедр и милостив Господь, – воскликнул Павел. – Вот уже сколько лет каждый день я получаю от Него полхлеба, а ныне ради твоего пришествия послал Он целый хлеб». Павел открыл о себе Антонию, что скоро отойдёт из мира, и попросил его принести к нему мантию епископа Афанасия, чтобы прикрыть ею его останки.

Возвратясь в свою пустыню в сильном волнении, Антоний на вопросы братьев-монахов мог сказать только: «Грешный, я считал себя ещё монахом! Я видел Илию, я видел Иоанна, я видел Павла в Раю...». На обратном пути к святому Павлу он увидел его, возносящегося на Небо среди сонма ангелов, пророков и апостолов. Прибыв на место, преподобный благоговейно омыл его тело и завернул в мантию святителя Афанасия. Вдруг явились два льва и своими когтями вырыли довольно глубокую могилу, где Антоний и похоронил святого подвижника.

К середине IV века преподобный Антоний стал духовным лидером всех египетских отшельников. Но, несмотря на стремление к одинокой молитве, по настойчивому приглашению Афанасия Великого преподобному

Диего Веласкес. Встреча святых Антония и Павла Фивейского. (1633 г.)

Антонию ещё раз пришлось покинуть пустыню и прийти к христианам в Александрию, чтобы защитить Православную Веру от ересей манихеев и ариан.

Последователи арианства, стремясь склонить на свою сторону сомневающихся, ложно утверждали, что и преподобный Антоний находится в их рядах. Это послужило поводом к тому, что он лично выступил на собрании, опроверг не только наветы на себя, но и осудил арианское учение. Появление знаменитого подвижника оказывало мощное воздействие на людей. Массы народа тянулись к нему и ждали от него вразумления и чудес. Во время своего недолгого пребывания в Александрии он обратил ко Христу великое множество язычников. 85 лет своей жизни провёл преподобный Антоний в пустынном уединении. Незадолго до своей смерти преподобный поведал братии, что вскоре он будет взят от них.

Преподобный Антоний мирно скончался в 356 году в возрасте 105 лет, и погребён своими учениками в прославленной им пустыне в сокровенном месте.

В 544 году при византийском императоре Юстиниане мощи преподобного Антония Великого были найдены и торжественно перенесены из египетской пустыни в Александрию, а затем, по завоевании Египта сарацинами в VII веке – в Константинополь (около 623 года). Из Константинополя в 980 году святые мощи перенесли во Францию в Монт-Сен-Дидье (ныне Сент-Антуан-л'Аббеи) близ Вьена, где они хранятся в 114-килограммовом ковчеге по сей день. Глава преподобного Антония с 1491 года покоится в городе Арль (главный город Прованса в юго-восточной Франции) в церкви святого Иулиана. Однако в монастыре святого Антония считают, что мощи этого угодника Божия не были открыты, и сейчас находятся под спудом в монастырской церкви его имени...

Монастырь преподобного Антония Великого находится в египетской пустыне, среди гор Красного моря, в нескольких десятках километров от морского берега. Монастырь был основан в IV веке на месте, где преподобный прожил последние сорок четыре года своей жизни. Преподобный Антоний жил за пределами монастыря, на горе Аль-Кользом в пещере, с 312 года до своей кончины в 356 году. Ныне пещера святого Антония превращена в часовню и является местом паломничества. К пещере ведёт крутая лестница в 1150 ступенек. Один раз в год, в день памяти святого Антония Великого, 30 января, в пещере бывает Богослужение. В остальное время кто-либо из монашествующих ежедневно приходит сюда для особых молитв на не-

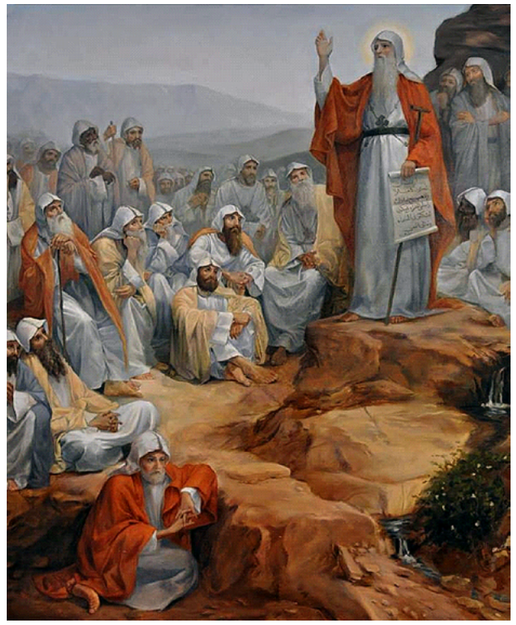

сколько часов. В настоящее время монастырь святого Антония Великого принадлежит коптской Церкви. Это самая древняя в мире христианская обитель. Сегодня здесь трудятся 40 монахов и 25 послушников. В монастыре семь храмов. Один из них, храм Святого Антония – старинная постройка на месте часовни, которую возвёл ещё в IV веке сам преподобный. Прах его покоится справа от алтаря. Алтарь тройной. Средняя его часть посвящена святому Антонию, левая – святому Марку, а правая – святому Афанасию, патриарху Александрийскому, сподвижнику и биографу Антония. Храм строго аскетичен, здесь нет ничего лишнего. Алтарь от центральной части храма отделяется простой перегородкой с Царскими вратами. Справа от алтаря, в центральной части храма, имеется глубокая ниша, где под спудом покоятся мощи святого Антония, где он был погребён своими учениками.

На Востоке святого Антония почитают как отшельника и отца монахов, на Западе, напротив – как чудесного целителя.

Сайт-источник: www.hram-troicy.prihod.ru

Мощи свт. Антония в аббатстве Сент-Антуан-л'Аббеи. Франция.

Египет. Монастырь преподобного Антония Великого.

ЗА ТОБОЙ!..

Оставить всё – и пойти за Тобой. В дальние неизвестные просторы. Но с Тобой, с Великим Творцом Земли и её красот... Чистота воздуха будет кружить голову. Раздолье полей захватывать дыхание. Высоты гор будут поражать воображение... Присутствие счастья и обретённые силы заслонят земные лишения и страдания. Присутствие Любви позволит пережить всю окружающую нелюбовь и жестокость. Присутствие Веры даст надежду на преображение этого мира. А это возможно, если пойти за Тобой. В дальние неизвестные просторы. Но – с Тобою, с Великим Творцом человечества!..

СТРАННИК. У него не было пристанища. Он был одинок и дик. Он ни в ком не нуждался, и в нём не нуждался никто. Его друзьями были реки, поля, небеса. Всё вторило голосу его души. И он был счастлив, осознавая себя частью природы, осознавая себя творением Великого Бога. И каждое утро он умывался чистой водой рек и в слезах славил своего Творца. И каждый день он бродил по полям и в слезах славил своего Творца. И каждый вечер он становился на колени и в слезах славил своего Творца. И каждую ночь он засыпал, готовясь к встрече со своим Творцом...

ПРОХОЖИЕ. Их было много. Они шли мимо, улыбаясь, разговаривая, споря, крича... И не было покоя в их душах. Тревога, смятение, минутные эмоции – суета. И они были её рабами.

Но один среди них был – другой. Он смиренно на коленях просил милостыню. Ради Христа. Увечья не мешали ему смотреть на мир с радостью и блаженным покоем. Казалось, в его глазах была благодарность даже к тем, кто проходил мимо (таких было много). Они шли мимо – а он молил Бога, чтоб простил их за то, что не знают Христа...

СВЕТ. Они встретились осенью. Тёплой, солнечной, свободной. Когда кленовые жёлтые листья, ещё не знавшие дождей, весело шуршали под ногами.

Он признался ей молча. Она молча ответила. И в молчании они бродили по молчаливым аллеям.

Зажжённые фонари, казалось, изумлялись этой тишине и светили всё ярче и ярче, будто пытаясь разглядеть: что же там, за этим молчанием. Но получалось иное: свет листьев, свет фонарей, свет их глаз и свет ранних звёзд сливались в единый мощный осенне-золотистый свет... И назывался он светом Любви.

МОНАХИНЯ. Свою жизнь она превратила в молитву. Внутреннюю, робкую, смиренную. Почти беззвучную.

Осенний ветер бил по лицу – она молилась. Тяжёлые тучи давили на плечи – она молилась. Грустные мысли сковывали разум – она молилась. И превратила свою жизнь в молитву... И теперь, спустя годы, от неё остался лишь этот небольшой усыпанный осенними листьями бугорок земли – и... эта немая, безмолвная, но всеми ощущаемая молитва, что утешает скорбящих, исцеляет больных и очищает грешных.

Оксана Логашова

Витольд Бялыницкий-Бируля. Ранняя весна. (1902 г.)

С вопросами и предложениями вы можете обратиться к председателю отдела Воронежской митрополии по взаимодействию с Вооружёнными Силами и настоятелю Антониевского храма протоиерею Николаю Бабичу по тел. +7 (951) 860-40-40. Телефон храма: +7 (473) 226-08-68.
Адрес храма: 394070, г. Воронеж, ул. Тепличная, 22-А. **E-mail:** Snt-Antonius@yandex.ru
Электронная версия «Вестника» доступна по адресу: www.snt-antonius.ru

Редакционная коллегия: протоиерей Николай Бабич, Римма Лютая, Николай Бавыкин
Главный редактор: протоиерей Николай Бабич
Заместитель главного редактора по организационным вопросам: Николай Бавыкин
Редактор отдела истории и краеведения: Игорь Маркин
Выпускающий редактор, ответственный секретарь, корректор: Римма Лютая
Дизайн, макет, вёрстка: Наталья Назаренко
Технический редактор и секретарь: Алевтина Абрамова
Адрес редакции: 394070, РФ, г. Воронеж, ул. Тепличная, 22-А
Телефоны:
+7 (951) 860-40-40 (главный редактор)
+7 (960) 115-69-06 (выпускающий редактор)
+7 (951) 545-56-96 (технический редактор и секретарь)
Электронная почта: Snt-Antonius@yandex.ru
Тираж: 3000 экземпляров.
Отпечатано: ООО «Типография Рубикон», г. Воронеж, ул. Урицкого, 2б.
Заказ: № 000.
Подписано к печати: 29.01.2015 г.
Газета издаётся на средства и трудами благотворителей.
Пожалуйста, не используйте наше издание в хозяйственных целях.

Свидетельство о государственной регистрации ПИ № ТУ36-00332 выдано Управлением Федеральной Службы по надзору в сфере связи, информационных технологий и массовых коммуникаций (РОСКОМНАДЗОР) по Воронежской области 24.12.2012 года